



Federale Overheidsdienst  
**Sociale Zekerheid**

Directie-generaal Personen met een handicap  
[www.handicap.belgium.be](http://www.handicap.belgium.be)

Handboek met instructies, aanbevelingen  
en interne procedures: "De bijbel" van de  
Directie-generaal Personen met een  
handicap

(versie maart 2023)

# Handboek met instructies, aanbevelingen en interne procedures: "De Bijbel" van de Directie-generaal Personen met een handicap (versie maart 2023)

## INLEIDING

Dit document in Pdf-formaat bevat de "Bijbel" van de Directie-generaal Personen met een handicap. De term "Bijbel" heeft geen religieuze connotaties. Hij werd enkele decennia geleden gekozen omdat dit document het meest complete handboek is met instructies, aanbevelingen en interne procedures die door onze Directie-generaal zijn opgesteld om een uniforme toepassing van de geldende regelgeving te waarborgen (d.w.z. de wet van 27 februari 1987 betreffende de tegemoetkomingen aan personen met een handicap en de bijhorende uitvoeringsbesluiten) en zo het personeel in staat te stellen de dossiers die aan hen zijn toevertrouwd, zo goed mogelijk te behandelen.

Het is dus een **document voor intern gebruik en heeft geen juridische gevolgen** voor de situatie van de gebruikers. Toch lijkt het ons nuttig om het onder de aandacht te brengen van juristen en deskundigen van organisaties waarmee we nauw samenwerken, zoals ziekenfondsen, gemeenten en OCMW's, zodat zij en duidelijk zicht hebben op de wijze waarop onze diensten de geldende regelgeving toepassen.

"De Bijbel" wordt gehost op een gezamenlijke intranetsite in HTML-formaat. Daarom zijn veel links in deze Pdf-versie niet toegankelijk.

Heeft u vragen of opmerkingen over onze "Bijbel", aarzel dan niet om ons te contacteren.

Met vriendelijke groet,

Julie Clément  
Directeur-generaal van DG Personen met een handicap  
FOD Sociale Zekerheid

---

## BELANGRIJKE WIJZIGING BIJBEL (sinds de versie van september 2021)

Hoofdstuk 19: verduidelijking van het concept verdienvermogen in de oude wetgeving (Wet 1969) en link met de toen toegekende percentages.

# Bijbel 1. Soorten Tegemoetkomingen, Voorwaarden inzake handicap, Leeftijdsvoorwaarden, Categorieën en Bedragen

---

Toon inhoudstafel

Version  
française

Contact : **Patricia Van Haelen**

## 1.1. Soorten Tegemoetkomingen

Er bestaan drie tegemoetkomingen voor personen met een handicap:

- de **inkomensvervangende tegemoetkoming** (afgekort **IVT**)
- de **integratietegemoetkoming** (afgekort **IT**)
- de **tegemoetkoming voor hulp aan bejaarden** (afgekort **THAB**)

Sinds 1 januari 2017 is de bevoegdheid voor de THAB overgedragen naar de Vlaamse Gemeenschap voor alle inwoners van Vlaanderen en kreeg het de naam: zorgbudget voor ouderen.

De tegemoetkomingen zijn bedoeld als vervanging of aanvulling van het inkomen van de persoon die wegens zijn handicap niet in staat is een voldoende inkomen te verwerven of die door de ernst van zijn handicap een beperkte zelfredzaamheid heeft en dus bijkomende kosten heeft om zich te integreren of op bijzondere voorzieningen beroep moet doen.

De toekenning van een tegemoetkoming is afhankelijk van een aantal voorwaarden:

- erkenning van de handicap (zie: **voorwaarden inzake handicap** )
- leeftijd (zie: **leeftijdsvoorwaarden** )
- nationaliteit (zie: **Nationaliteitsvoorwaarden**)
- verblijf (zie: **Verblijfsvoorwaarden**)
- inkomsten (zie: de berekening van de tegemoetkoming **IVT/IT THAB**)

De tegemoetkomingen worden dus niet automatisch toegekend aan iedere persoon met een handicap. Zo kan er bijvoorbeeld geen tegemoetkoming worden toegekend als het inkomen van de persoon met een handicap bepaalde grenzen te boven gaat.

### **Onderscheid naargelang de instapleeftijd:**

- **De inkomensvervangende tegemoetkoming (IVT) en de integratietegemoetkoming (IT)** horen bij elkaar omwille van de leeftijd vanaf dewelke men deze twee tegemoetkomingen kan krijgen, namelijk vanaf de leeftijd van 18 jaar (uitzonderingen: zie leeftijdsvoorwaarden).
- Voor de **tegemoetkoming voor hulp aan bejaarden (THAB)** is de instapleeftijd 65 jaar. Daarom wordt dit stelsel ook wel het stelsel van de “ouderen” genoemd.
- Er zijn evenwel ook personen van meer dan 65 jaar die IVT en/of IT ontvangen omdat zij voor de leeftijd van 65 jaar in het stelsel IVT-IT gestapt zijn en omdat het recht op deze tegemoetkomingen niet stopt op de leeftijd van 65 jaar.

### **Anti-cumulregel tussen IVT-IT en THAB**

De tegemoetkoming voor hulp aan bejaarden wordt niet toegekend aan de persoon met een handicap die een inkomensvervangende of een integratietegemoetkoming ontvangt.

De regel betekent niet dat de persoon met een handicap die een inkomensvervangende tegemoetkoming en/of een integratietegemoetkoming geniet, automatisch wordt uitgesloten van

de tegemoetkoming voor hulp aan bejaarden.

Als deze persoon een aanvraag om tegemoetkoming voor hulp aan bejaarden indient, wordt het recht onderzocht en de financieel meest gunstige tegemoetkoming wordt toegekend.

Deze regel geldt ook tussen IVT-IT en het zorgbudget voor ouderen.

## 1.2. Voorwaarden inzake handicap

### **1.2.1. Inkomensvervangende tegemoetkoming**

De inkomensvervangende tegemoetkoming is bestemd voor de persoon met een handicap bij wie is vastgesteld dat zijn lichamelijke of psychische toestand zijn **verdienvermogen** heeft verminderd tot **een derde of minder** van wat een **gezonde persoon** door het uitoefenen van een beroep op de **algemene arbeidsmarkt** kan verdienen.

De tewerkstelling in een beschutte werkplaats wordt niet beschouwd als tewerkstelling op de algemene arbeidsmarkt.

De verminderde arbeidscapaciteit tot een derde of minder van een gezonde persoon, zoals de definitie van de IVT bepaalt, stemt overeen met een arbeidsongeschiktheid van ten minste 66%.

De vaststelling van de handicap in het kader van een tegemoetkoming gebeurt door een aangeduide arts.

### **1.2.2. Integratietegemoetkoming**

De integratietegemoetkoming is bestemd voor de persoon met een handicap bij wie een **gebrek aan of een vermindering van de zelfredzaamheid** is vastgesteld.

De verminderde of ontbrekende autonomie of zelfredzaamheid wordt afzonderlijk van de inkomensvervangende tegemoetkoming geëvalueerd. Het is immers zeer goed mogelijk dat een persoon met een handicap van wie het verdienvermogen niet of weinig aangetast is, tegenover belangrijke problemen op het vlak van de zelfredzaamheid komt te staan en omgekeerd.

De integratietegemoetkoming is onderverdeeld in 5 categorieën volgens de graad van zelfredzaamheid, bepaald door het aantal punten dat de arts heeft toegekend:

Categorie 1 : 7 of 8 punten

Categorie 2 : 9 tot 11 punten

Categorie 3 : 12 tot 14 punten

Categorie 4 : 15 of 16 punten

Categorie 5 : 17 of 18 punten

Wie minder dan 7 punten krijgt toegekend, komt niet in aanmerking voor de integratietegemoetkoming.

Voor het bepalen van de vermindering van de zelfredzaamheid van de persoon met een handicap wordt rekening wordt gehouden met volgende factoren:

- verplaatsingsmogelijkheden
- mogelijkheden om zijn voedsel te nuttigen of te bereiden
- mogelijkheid om voor zijn persoonlijke hygiëne in te staan en zich te kleden
- mogelijkheid om zijn woning te onderhouden en huishoudelijk werk te verrichten
- mogelijkheid om te leven zonder toezicht, bewust te zijn van gevaar en gevaar te kunnen vermijden
- mogelijkheid tot communicatie en sociaal contact

Per criterium kan 0, 1, 2, of 3 punten (geen moeilijkheden, beperkte moeilijkheden, grote moeilijkheden, onmogelijk zonder hulp van derden) worden toegekend. Vermits er 6 criteria zijn, kan er dus een maximum van 18 punten worden toegekend.

De vaststelling van de handicap in het kader van een tegemoetkoming gebeurt door een aangeduide arts.

Zie ook: [de evaluatie van de handicap](#)

### 1.2.3. Tegemoetkoming voor hulp aan bejaarden

De tegemoetkoming voor hulp aan bejaarden is bestemd voor de persoon met een handicap bij wie een **gebrek aan of een vermindering van de zelfredzaamheid** is vastgesteld.

Het begrip “zelfredzaamheid” of autonomie is identiek aan het begrip dat wordt toegepast bij de integratietegemoetkoming.

Ook de onderverdeling in 5 categorieën volgens het aantal punten dat de arts heeft toegekend, is dezelfde:

- Categorie 1 : 7 of 8 punten
- Categorie 2 : 9 tot 11 punten
- Categorie 3 : 12 tot 14 punten
- Categorie 4 : 15 of 16 punten
- Categorie 5 : 17 of 18 punten

Wie minder dan 7 punten krijgt toegekend, komt niet in aanmerking voor de tegemoetkoming voor hulp aan bejaarden.

Voor het bepalen van de vermindering van de zelfredzaamheid van de persoon met een handicap wordt rekening wordt gehouden met dezelfde factoren als bij de integratietegemoetkoming:

- verplaatsingsmogelijkheden
- mogelijkheden om zijn voedsel te nuttigen of te bereiden
- mogelijkheid om voor zijn persoonlijke hygiëne in te staan en zich te kleden
- mogelijkheid om zijn woning te onderhouden en huishoudelijk werk te verrichten
- mogelijkheid om te leven zonder toezicht, bewust te zijn van gevaar en gevaar te kunnen vermijden
- mogelijkheid tot communicatie en sociaal contact

Per criterium kan 0, 1, 2, of 3 punten (geen moeilijkheden, beperkte moeilijkheden, grote moeilijkheden, onmogelijk zonder hulp van derden) worden toegekend. Vermits er 6 criteria zijn, kan er dus een maximum van 18 punten worden toegekend.

De vaststelling van de handicap in het kader van een tegemoetkoming gebeurt door een aangeduide arts.

Zie ook: [de evaluatie van de handicap](#)

## 1.3. Leefstijdsvoorwaarden

### 1.3.1. Inkomensvervangende tegemoetkoming en integratietegemoetkoming

De inkomensvervangende tegemoetkoming en de integratietegemoetkoming kunnen worden toegekend aan de persoon met een handicap die **ten minste 18 jaar** is en die op het ogenblik van het indienen van zijn (eerste) aanvraag **minder dan 65 jaar** is (zie ook: [aanvragen en nieuwe aanvragen](#)).

De uiterste leeftijdsgrens om in het stelsel te stappen wordt dus bepaald door de datum van indiening van de (eerste) aanvraag.

#### **Voorbeeld**

De persoon met een handicap is geboren op 14/01/1944. Hij dient voor het eerst een aanvraag om tegemoetkoming in op 13/01/2009, de dag voor zijn 65ste verjaardag. De aanvraag wordt onderzocht in het stelsel van de inkomensvervangende tegemoetkoming en de integratietegemoetkoming. Indien hij zijn aanvraag op 14/01/2009 zou indienen, 5

dan zou zijn aanvraag onderzocht worden in het stelsel van de tegemoetkoming voor hulp aan bejaarden

## Behoud van het recht op 65 jaar

Het recht op IVT en IT vervalt niet bij het bereiken van de leeftijd van 65 jaar. De persoon die deze tegemoetkoming kreeg toegekend voor de leeftijd van 65 jaar blijft ze verder ontvangen na zijn 65ste verjaardag. De tegemoetkoming wordt verder uitbetaald en er wordt geen automatische herziening uitgevoerd. Maar als het recht na de leeftijd van 65 jaar wordt stopgezet, bijvoorbeeld door een herberekening naar aanleiding van een wijziging van de gezinssituatie, dan kan het nadien niet meer geopend worden.

## Gelijkstelling met de leeftijd van 18 jaar

Wie nog geen 18 jaar is, kan toch in aanmerking komen voor de tegemoetkoming IVT-IT als hij aan bepaalde voorwaarden voldoet. Die persoon is dan gelijkgesteld met iemand van 18 jaar. Het gaat om een van de volgende drie voorwaarden:

1. **gehuwd zijn of gehuwd geweest zijn.** Het moet gaan om een huwelijk. Het vormen van een huishouden zonder gehuwd te zijn volstaat niet. De voorwaarde is dus ook vervuld als men feitelijk gescheiden, wettelijk gescheiden of weduwnaar/weduwe is.
2. **een of meer kinderen ten laste hebben.** Voor de definitie van "kinderen ten laste": zie de rubriek [gezinscategorieën](#).
3. **de handicap is ontstaan na de stopzetting van het recht op kinderbijslag**

### **Voorbeeld**

Iemand begint te werken als hij 16 jaar is. Door het uitoefenen van een beroepsactiviteit wordt de kinderbijslag stopgezet. Op de leeftijd van 17 jaar is hij slachtoffer van een ongeval waardoor hij verlamd raakt. Deze persoon voldoet aan de voorwaarde om voor de leeftijd van 18 jaar in aanmerking te komen voor de tegemoetkoming IVT-IT: de kinderbijslag werd stopgezet voor het ontstaan van zijn handicap.

Indien de persoon met een handicap die een aanvraag indient 17 jaar is, maar minder dan 18 jaar, en niet voldoet aan de voorwaarden voor de gelijkstelling, dan is zijn aanvraag ontvankelijk, en zal het recht ingaan vanaf maand die volgt op de leeftijd van 18 jaar (zie: [aanvragen en nieuwe aanvragen](#)).

### 1.3.2. Tegemoetkoming voor hulp aan bejaarden

De tegemoetkoming voor hulp aan bejaarden kan worden toegekend aan de persoon met een handicap die **ten minste 65 jaar oud** is.

De leeftijdsgrens wordt beoordeeld op het **ogenblik van het indienen van de aanvraag**. Het is de datum van de 65ste verjaardag die bepalend is voor het stelsel van de tegemoetkomingen waaronder de persoon met een handicap valt.

### **Voorbeeld**

De persoon met een handicap is geboren op 14/01/1944. Hij dient voor het eerst een aanvraag om tegemoetkoming in op 14/01/2009, de dag van zijn 65ste verjaardag. De aanvraag wordt onderzocht in het stelsel van de tegemoetkoming voor hulp aan bejaarden. Indien hij zijn aanvraag op 13/01/2009 zou ingediend hebben, dan zou zijn aanvraag onderzocht worden in het stelsel van de inkomensvervangende tegemoetkoming en de integratietegemoetkoming

## 1.4. Categorieën En Bedragen

De onderstaande bedragen zijn geldig vanaf 1/07/2021

De bedragen vanaf 2003 vindt u hier: [barema's](#)

### 1.4.1. Inkomensvervangende tegemoetkoming

Het bedrag van de inkomensvervangende tegemoetkoming verschilt naargelang de persoon met een handicap tot gezinscategorie A, B of C behoort (zie: [gezinscategorieën](#))

De bedragen zijn verbonden aan de spilindex van de consumptieprijsen.

<b>Categorie</b>	<b>Bedragen</b>
A	8.037,57
B	12.056,35
C	16.293,41

#### **1.4.2. Integratietegemoetkoming**

Het bedrag van de integratietegemoetkoming verschilt volgens de graad van vermindering van de zelfredzaamheid van de persoon met een handicap.

De bedragen zijn verbonden aan de spilindex van de consumptieprijsen.

<b>Categorie</b>	<b>Bedragen</b>
1	1.297,28
2	4.290,88
3	6.824,08
4	9.917,21
5	11.243,20

#### **1.4.3. Tegemoetkoming voor hulp aan bejaarden**

Het bedrag van de tegemoetkoming voor hulp aan bejaarden verschilt volgens de graad van vermindering van de zelfredzaamheid van de persoon met een handicap.

De bedragen zijn verbonden aan de spilindex van de consumptieprijsen.

<b>Categorie</b>	<b>Bedragen</b>
1	1.062,55
2	4.056,00
3	4.931,45
4	5.806,63
5	7.132,63

**Pagina aangemaakt door: Wikihand**

**Laatste aanpassing door: Michael Duroisin**

page revision: 15, last edited: 9 Jul 2021, 13:12 (506 days ago)

# Bijbel 2. Nationaliteitsvoorwaarden

---

Toon inhoudstafel

Version  
française

Contact: Thomas Boxho

2.1. De persoon met een handicap voldoet door zijn eigen nationaliteit aan de voorwaarden om het recht op een tegemoetkoming te openen.

## 2.1.1. Onderdanen van een lidstaat van de Europese Unie, vluchtelingen, personen die beschikken over de subsidiaire beschermingsstatus en staatlozen

De Onderdanen van de landen van de Europese Unie, Vluchtelingen, personen die beschikken voor het subsidiaire beschermingsstatus, en Staatlozen voldoen aan de nationaliteitsvoorwaarden **zonder verdere voorwaarden.**

### 2.1.1.1. Welke landen behoren momenteel tot de Europese Unie?

België (1952)  
Bulgarije (2007)  
Cyprus (2004)  
Denemarken (1973)  
Duitsland (1952)  
Estland (2004)  
Finland (1995)  
Frankrijk (1952)  
Griekenland (1981)  
Hongarije (2004)  
Ierland (1973)  
Italië (1952)  
Kroatië (2013)  
Letland (2004)  
Litouwen (2004)  
Luxemburg (1952)  
Malta (2004)  
Nederland (1952)  
Oostenrijk (1995)  
Polen (2004)  
Portugal (1986)  
Roemenië (2007)  
Slovenië (2004)  
Slowakije (2004)  
Spanje (1986)  
Tsjechië (2004)  
Zweden (1995)

Ook de inwoners van gebieden die afhangen van een lidstaat voldoen:

- voor Frankrijk: Guadeloupe, Guyana, Martinique, Réunion
- voor Spanje: de Balearen, de Canarische eilanden
- voor Portugal: de Azoren, Madeira

### 2.1.1.2. Vluchtelingen

In het Rijksregister dient vermeld te zijn dat bedoelde persoon “vluchteling” is.

Opmerkingen:

- Wie geregulariseerd werd (voormalige “zonder papieren”) is bijgevolg **geen** erkend vluchteling.
- De vermelding “kandidaat vluchteling” volstaat niet.



Men noemt vluchteling de persoon die in zijn land van oorsprong vervolgd wordt omwille van ras, geslacht, volksstam, godsdienst, politieke overtuiging of toebehoren aan een welbepaalde sociale klasse.

### 2.1.1.3. Staatlozen

Een staatloze is een persoon die:

- hetzij aan zijn nationaliteit verzaakt
- hetzij bewijst dat hij geen nationaliteit meer bezit.

De staatloze wordt erkend door een vonnis van de rechtbank van eerste aanleg.

Bij twijfel, dient men bijgevolg een afschrift van het vonnis op te vragen.

### 2.1.1.4. Subsidiaire beschermingsstatus

Personen die beschikken over de subsidiaire beschermingsstatus vallen onder de nationaliteitsvoorwaarde voor de inkomensvervangende tegemoetkoming en de integratietegemoetkoming.

Het is niet voldoende om iemand als subsidiair beschermde te registreren op basis van een melding. Er is effectief een bewijs nodig. Dit bewijs kan opgevraagd worden via [cgra-cgvs.Sub-Protection@ibz.fgov.be](mailto:cgra-cgvs.Sub-Protection@ibz.fgov.be).

Het bewijs dient de periode van de bescherming te bevatten (in principe wordt het statuut voor 2 tot 5 jaar toegekend maar dit kan verlengd worden). In het kader van deze periode dient er een herziening te worden gepland zodat er kan worden nagegaan of de betrokkene nog aan de voorwaarden voldoet.

### 2.1.2. Het Verenigd Koninkrijk

Op 31 januari 2020 verliet het Verenigd Koninkrijk de Europese Unie. Op 1 januari 2021 is de overgangperiode voorbij en is de Europese regelgeving in principe niet meer van toepassing voor het VK. Niettemin waarborgt het terugtrekkingsakkoord bepaalde rechten onder specifieke voorwaarden.

Voor personen met een handicap geldt dat de personen met de Britse nationaliteit die voor 1 januari 2021:

- Een integratietegemoetkoming ontvangen
- Een inkomensvervangende tegemoetkoming ontvangen
- Hun integratietegemoetkoming exporteren naar het VK
- Hun integratietegemoetkoming exporteren naar een ander land van de EU of Zwitserland

Hier levenslang recht op blijven hebben indien zij zich in een van deze situaties blijven bevinden zonder onderbreking.

**Onderdanen van het VK op wie aan het eind van de overgangperiode ( 31/12/2020) de wetgeving van België van toepassing is, alsmede hun familieleden en nabestaanden** voldoen aan de nationaliteitsvoorwaarde indien hun situatie niet gewijzigd is. (Het is niet relevant dat de aanvraag niet plaatsvond voor het einde van de overgangperiode.)

### Rijksregister: nationaliteit nog niet definitief bewezen

Wanneer de nationaliteit van buitenlandse onderdanen niet werd vastgesteld bij de inschrijving in het vreemdelingenregister, wordt de vermelding “nog niet definitief bewezen” ingevoerd.

Deze persoon gaat dus (nog) niet op basis van zijn nationaliteit kunnen voldoen aan de nationaliteitsvoorwaarde.

### 2.1.3. Onderdanen van Marokko, Algerije, Tunesië, Noorwegen, Liechtenstein, Zwitserland en IJsland

#### Aan welke voorwaarden moet de persoon met een handicap voldoen?

#### **Dienstnota 26/06/2015: Nationaliteitsvoorwaarden – interpretatie van de notie “werknemer” – invloed op de berekening van het recht op de tegemoetkoming voor onderdanen van Marokko, Algerije en Tunesië**

Overeenkomstig de wettelijke bepalingen van artikel 4, § 1, 3° van de wet van 27 februari 1987 inzake tegemoetkomingen aan personen met een handicap kunnen de onderdanen van Marokko, Algerije, Tunesië en hun gezinsleden recht hebben op de tegemoetkoming als ze als **werknemer** kunnen worden aanzien.

Tot op heden werd door de dienst aanvaard dat een persoon die vrijwillig onderworpen was in het kader van de gezondheidszorgen als werknemer werd beschouwd en dat hij bijgevolg op basis hiervan een recht kon openen op de tegemoetkoming als persoon met een handicap. Nu is evenwel gebleken (recente rechtspraak) dat deze praktijk te genereus is overeenkomstig de geldende wettelijke internationale bepalingen, meer bepaald voor de onderdanen van Marokko, Algerije en Tunesië.

Deze gewijzigde zienswijze heeft een impact op het recht op de tegemoetkoming van onderdanen van de vermelde landen die niet over persoonlijke inkomsten uit arbeid of sociale zekerheid beschikken (en bijgevolg niet als werknemer kunnen worden aanzien) en die niet op een van volgende wijzen toch beantwoorden aan de nationaliteitsvoorwaarden :

1. ingeschreven zijn in het bevolkingsregister of
2. tot de leeftijd van 18 jaar (in Brussel en Wallonië tot 21 jaar) genoten hebben van de bijkomende bijslag voor kinderen met een handicap of
3. echtgenoot, overlevende echtgenoot, wettelijke samenwonende zijn van een Belg, vluchteling, staatloze, onderdaan van een lidstaat van de Europese Unie of van een Marokkaanse, Algerijnse of Tunesische werknemer of
4. gezinslid zijn ten laste van en onder hetzelfde dak wonende als een Belg, vluchteling, staatloze, onderdaan van een lidstaat van de Europese Unie of Marokkaanse, Algerijnse of Tunesische werknemer of
5. overlevende echtgenoot van een Marokkaanse, Algerijnse of Tunesische werknemer.

#### **Mogelijkheden om als werknemer beschouwd te worden:**

1. De persoon die werkt in België
2. De persoon die gewerkt heeft in België en die nu volgende uitkering ontvangt:
  1. Uitkering ziekte of invaliditeit
  2. Uitkering arbeidsongevallen of beroepsziekte
  3. Invaliditeitspensioen als mijnwerker
  4. Werkloosheidsuitkering (niet: inschakelingsuitkering)
  5. Brugpensioen, rust- en overlevingspensioen
3. Voor alle andere mogelijke situaties van tewerkstelling (bijvoorbeeld iemand die in het buitenland heeft gewerkt, iemand die onvoldoende heeft gewerkt om het recht te openen op uitkeringen) en voor personen die gerechtigd zijn op kinderbijslag, dient het advies te worden gevraagd aan Anne Havaert.

De persoon die nooit heeft gewerkt kan niet aanzien worden als werknemer.

Vanaf 01.07.2015 zal het recht op de tegemoetkoming bijgevolg niet meer kunnen worden toegekend voor personen die vrijwillig onderworpen zijn aan het stelsel van de gezondheidszorgen. Deze beslissing is toepasselijk op de eerste aanvragen en ook op de dossiers die worden herzien, hetzij ingevolge een nieuwe aanvraag hetzij ambtshalve.

In geval van een aanvraag of een ambtshalve herziening van een persoon van een van de vermelde landen, zullen de nationaliteitsvoorwaarden in het licht van de nieuwe zienswijze onderzocht moeten worden. In de praktijk komt het erop neer dat men nakijkt of betrokkene in het bevolkingsregister is ingeschreven. Als dit niet het geval is, moeten de andere nationaliteitsvoorwaarden (zie hierboven) onderzocht worden.

Indien er momenteel een tegemoetkoming wordt uitbetaald en het recht op de tegemoetkoming dient te worden afgeschaft ingevolge het niet meer beantwoorden van de nationaliteitsvoorwaarden, dan zal de nieuwe beslissing slechts een uitwerking hebben naar de toekomst toe. Dit is bijgevolg een afwijking op onze wettelijke bepalingen ingevolge de toepassing van het Handvest van de Sociaal Verzekerde.

Dit wil zeggen dat voor situaties met terugwerkende kracht waarbij een recht wordt toegekend, het recht pas kan worden afgeschaft vanaf de eerste dag van de maand volgend op de beslissing (tweede situatie met motief E02 "voldoet niet langer aan de nationaliteitsvoorwaarden").

Voor situaties zonder terugwerkende kracht (bijvoorbeeld vijfjaarlijkse herzieningen) is de wettelijke uitwerkingsdatum de eerste dag van de maand volgend op de beslissing en kan het recht desgevallend worden afgeschaft met de toepasselijke verwerpingscode (42 verwerping nationaliteitsvoorwaarden).

Als het gaat om een eerste aanvraag of een nieuwe aanvraag **voor wie niet in betaling** staat, wordt het recht niet toegekend.

De persoon met een handicap moet ofwel:

1. Student zijn (zie verder);
2. Werknemer zijn (zie verder);
3. Echtgenoot of overlevende echtgenoot of wettelijk samenwonende zijn van een werknemer;
4. Ascendent of descendent in rechte lijn zijn van een werknemer en ten laste (zie verder) zijn van deze of van zijn overlevende echtgenoot en onder hetzelfde dak leven als deze werknemer of zijn overlevende echtgenoot.

Wat wordt bedoeld met **student** zijn:

Student is diegene die een studie- of een beroepsopleiding volgt welke leidt tot een door de overheid van een lidstaat officieel erkende kwalificatie, en die verzekerd is in een algemeen stelsel van sociale zekerheid of in een bijzonder stelsel van sociale zekerheid dat op studenten van toepassing is. (van toepassing vanaf 01.05.1999 - Verordening (EG) Nr. 307/1999 van de Raad van 8 februari 1999 tot wijziging van Verordening (EEG) Nr. 1408/71));

Wat wordt bedoeld met **werknemer** zijn?

Als werknemer wordt beschouwd: iedere persoon die om welke reden ook, zelfs voor één enkel risico, bij een stelsel van sociale zekerheid verplicht, facultatief, voortgezet of vrijwillig verzekerd is.

Het is niet vereist daadwerkelijk te werken, maar wel een band te hebben met de sociale zekerheid van werknemers of met het sociaal statuut van zelfstandigen van één der lidstaten van de Europese Unie.

Het volstaat dat de onderdaan van de staat onderworpen is of geweest is aan een stelsel van sociale zekerheid van één of meerdere lidstaten.

De onderwerping is het gevolg van een of andere band met een algemeen of bijzonder stelsel van sociale zekerheid van een lidstaat, maar het is noodzakelijk dat het gaat om sociale zekerheid.

Deze band kan zijn het genot te hebben van:

- Een ziekte- of invaliditeitsuitkering;
- Een vergoeding voor arbeidsongeval of beroepsziekte;

- Een invaliditeitspensioen voor mijnwerkers;
- Een werkloosheidsuitkering;
- Een brugpensioen;
- Een rust- of overlevingspensioen, een vervroegd rustpensioen, een inkomensgarantie voor ouderen;
- Kinderbijslagen;
- Een verzekering voor geneeskundige verzorging bij toepassing van de wet betreffende de verzekering voor geneeskundige verzorging en uitkeringen gecoördineerd op 14.07.1994. Het louter genot van een leefloon volstaat niet, maar dikwijls werd er voor deze personen een verzekering geneeskundige verzorging voor niet-beschermde personen afgesloten, waardoor er een recht op een tegemoetkoming kan geopend worden.

Wat wordt bedoeld met **ten laste**?

Men wordt aanzien als “ten laste” indien met onder hetzelfde dak woont en indien met beschouwd wordt als persoon ten laste in de zin van de wet van 14 juli 1994 betreffende de verplichte verzekering voor gezondheidszorgen en uitkeringen.

Uitzondering voor onderdanen van IJsland en Noorwegen:

Onderdanen van IJsland en Noorwegen voldoen aan de nationaliteitsvoorwaarden indien zij voldoen aan alle drie de voorwaarden (gelijktijdig) van de Europese Interim Overeenkomst:

- 1) In totaal tenminste vijftien jaar op het Belgische grondgebied verbleven hebben sinds de leeftijd van twintig jaar;
- 2) Normaal en ononderbroken in België verblijven sinds tenminste 5 jaar op het ogenblik van de aanvraag om tegemoetkomingen;
- 3) Zijn woonplaats op het Belgische grondgebied gevestigd hebben vóór de eerste medische vaststelling van het letsel dat aan de oorsprong ligt van de invaliditeit

#### **2.1.4. Onderdanen van Turkije**

Sommige landen hebben net zoals België, het Europees Verdrag inzake Sociale Zekerheid geratificeerd. Hieruit volgt dat de Europese Interim Overeenkomst (E.I.O.) – zie B.2., Noorwegen en IJsland. -niet langer van toepassing is op de onderdanen van die landen. Vanaf 22.4.1986 is dit het geval voor het Turkije.

De onderdanen van Turkije kunnen dus vanaf die datum geen aanspraak meer maken op een tegemoetkoming door de E.I.O. te doen gelden.

De onderdanen van Turkije die vóór 1 mei 1986 recht hadden op een tegemoetkoming en die voldeden aan de voorwaarden van de E.I.O. behouden dan ook de tegemoetkoming.

#### **2.1.5. Voorbeelden**

##### **Voorbeeld 1:**

De persoon met een handicap is van Marokkaanse nationaliteit en is ingeschreven bij vader en moeder.

Betrokkene zelf heeft geen band met de sociale zekerheid. Vader geniet een ouderdomspensioen, uitbetaald door de RVP.

→De persoon met een handicap kan aanspraak maken op de tegemoetkoming vermits hij onder hetzelfde dak woont en kan worden aanzien als ten laste van de “werknemer”.

##### **Voorbeeld 2:**

De aanvraag wordt ingediend op naam van een IJslandse zelfstandige.

→De persoon met een handicap kan worden aanzien als een “werknemer” en voldoet bijgevolg aan de nationaliteitsvoorwaarden.

### **Voorbeeld 3:**

De persoon uit voorbeeld 3 (IJslander) heeft geen band met de sociale zekerheid en kan bijgevolg niet aanzien worden als “werknemer”. Hij is op het ogenblik van de aanvraag 32 jaar oud.

→ Betrokkene voldoet niet aan de voorwaarden van verordening 1408/71 maar kan eventueel terugvallen op de Europese Interim Overeenkomst. Vermits hij evenwel niet voldoet aan de eerste voorwaarde van deze overeenkomst voldoet hij niet aan de nationaliteitsvoorwaarden (geen 15 jaar op Belgisch grondgebied sinds de leeftijd van 20 jaar).

### **Voorbeeld 4:**

Betrokkene, van Tunesische nationaliteit, heeft altijd gewerkt in een beschutte werkplaats doch is nu uitkeringsgerechtigde werkloze.

→ De persoon met een handicap kan worden aanzien als werknemer vermits hij een band heeft met de sociale zekerheid en hij dus voldoet aan de nationaliteitsvoorwaarden.

### **Voorbeeld 5:**

De persoon met een handicap is een Algerijnse vrouw. Zij heeft nooit gewerkt en woont bij haar meerderjarige kinderen. Zij is niet ten laste van haar kinderen in het kader van de verplichte verzekering voor gezondheidszorgen. Als weduwe ontvangt zij een overlevingspensioen uit Frankrijk.

→ Zij voldoet aan de nationaliteitsvoorwaarden vermits zij door haar pensioen uit Frankrijk een band heeft met de sociale zekerheid van een van de lidstaten van de Europese Unie.

### **Voorbeeld 6**

Een Libanees woont al 20 jaar in België en dient een aanvraag om tegemoetkomingen in. Hij baatte tot voor kort een restaurant uit en is ziek geworden. Hij ontvangt daarom uitkeringen van de mutualiteit.

→ Ook al heeft hij een band met de sociale zekerheid, toch kan hij geen recht hebben op een tegemoetkoming. Hij is immers geen onderdaan van een van de lidstaten van de E.U. en hij behoort niet tot een van de zeven landen (Marokko, Algerije, Tunesië,...) waarvan de onderdanen onder bijkomende voorwaarden kunnen voldoen aan de nationaliteitsvoorwaarden

## **2.2. De persoon met een handicap voldoet aan de voorwaarden om het recht op de tegemoetkoming te openen ongeacht zijn nationaliteit:**

### **2.2.1. Indien hij is ingeschreven in het bevolkingsregister**

Iedereen die is ingeschreven in het bevolkingsregister, wat ook de nationaliteit van de persoon met een handicap is, voldoet aan de voorwaarde inzake nationaliteit.

### **Inschrijving vreemdelingenregister**

Het Hof van Cassatie overweegt in een arrest van 15 oktober 2012 dat het Grondwettelijk Hof bij arrest nr. 3/2012 van 11 januari 2012 heeft geoordeeld dat artikel 4 van de wet van 27 februari 1987 betreffende de tegemoetkomingen aan personen met een handicap de artikelen 10 en 11 van de Grondwet, gelezen in samenhang met artikel 191 ervan, met artikel 14 van het Europees Verdrag voor de rechten van de mens en met artikel 1 van het eerste aanvullend protocol bij dat Verdrag, niet schendt in zoverre het de vreemdeling die in het vreemdelingenregister is ingeschreven ingevolge een machtiging om in het Koninkrijk onbeperkt te verblijven, niet het voordeel toekent van de tegemoetkomingen aan personen met een handicap.

Het Hof merkt op dat het Grondwettelijk Hof deze stelling bevestigde bij zijn arresten nr. 108/2012 van 9 augustus 2012 en nr. 114/2012 van 4 oktober 2012.

Deze stelling wordt steeds bevestigd: Arbh. Gent 17 juni 2015, nr. 2014/AG/191; Arbh. Antwerpen 11 december 2014, nr. 2014/AA/135, Arbh. Antwerpen 14 maart 2013, nr. 2011/AA/552.

Ook het Hof van Cassatie houdt zich aan deze stelling: Cass. 14 maart 2014, S.13.0002

## **2.2.2. indien hij tot de leeftijd van 18 jaar (in Brussel en Wallonië tot 21 jaar) heeft genoten van de bijkomende bijslag voor gehandicapte kinderen**

Indien de persoon met een handicap niet voldoet aan de nationaliteitsvoorwaarden zoals beschreven onder de punten A.1., A.2., A.3. en B.1. dan kan hij toch voldoen aan de nationaliteitsvoorwaarden indien hij tot de leeftijd van 18 jaar (in Brussel en Wallonië tot 21 jaar) heeft genoten van de bijkomende bijslag voor gehandicapte kinderen.

## **2.2.3. indien hij kan worden aanzien als echtgeno(o)t(e) of wettelijke**

samenwonende of gezinslid van iemand die aan de voorwaarden voldoet opgesomd in de punten A.1. of A.2. of A.3.

### **2.2.3.1 Wie komt in aanmerking?**

1. De echtgeno(o)t(e) of de wettelijke samenwonende (statuut van wettelijke samenwoonst vereist) of gezinslid (zie verder) van een onderdaan van een lidstaat van de Europese Unie, een vluchteling, personen die beschikken voor het subsidiaire beschermingsstatus of een staatloze;
1. De echtgeno(o)t(e) of de wettelijke samenwonende (statuut van wettelijke samenwoonst vereist) of gezinslid (zie verder) van een werknemer van Noorwegen, Liechtenstein, Zwitserland, IJsland, Marokko, Algerije of Tunesië.

### **2.2.3.2. wat wordt bedoeld met “gezinslid”?**

Met gezinslid wordt bedoeld:

Het kind, de vader, de moeder, de schoonvader en de schoonmoeder die:

- ▶ En onder hetzelfde dak woont
- ▶ En ten laste van de onderdaan is in de zin van de wet betreffende de verplichte verzekering voor geneeskundige verzorging en uitkeringen wordt beschouwd als gezinslid.

### **2.2.3.3. wat wordt bedoeld met “werknemer”?**

Zie uitleg bij 2.1.2.

## **2.2.4. Voorbeelden**

### **Voorbeeld 1:**

De persoon met een handicap, man van Russische nationaliteit, is gehuwd (of heeft een statuut van wettelijke samenwoonst ) met een Sloveense.

→ Vermits de echtgenote (of de wettelijk samenwonende partner) een onderdaan is van een lidstaat van de Europese Unie voldoet de persoon met een handicap, zonder aan verdere voorwaarden te moeten voldoen aan de nationaliteitsvoorwaarden.

### **Voorbeeld 2:**

Betrokkene, van Ethiopische nationaliteit, woont samen met zijn Franse ouders. In het kader van de ziekteverzekering kan hij worden aanzien als ten laste van de vader.

→ Hij kan worden aanzien als gezinslid van een onderdaan van een lidstaat van de Europese Unie en kan dan ook aanspraak maken op de tegemoetkoming.

### **Voorbeeld 3:**

Zie voorbeeld 2, doch betrokkene begint te werken.

→ Gelet op zijn tewerkstelling zal hij in het kader van de ziekteverzekering niet meer kunnen worden aanzien als ten laste van zijn vader maar zal hij een persoonlijke band verwerven met de sociale zekerheid (inschrijving op eigen naam in de ziekteverzekering). Ook hier kan betrokkene bijgevolg niet meer worden aanzien als “gezinslid” en zal hij zijn tegemoetkoming verliezen vermits niet meer is voldaan aan de voorwaarden van nationaliteit.

### **Voorbeeld 4:**

Betrokkene (Congolees) woont samen met en is ten laste van zijn Marokkaanse schoonzoon die uitkeringsgerechtigde werkloze is.

→ Zolang de schoonzoon een band heeft met de sociale zekerheid kan betrokkene aanspraak maken op de

tegemoetkoming.

#### **Voorbeeld 5:**

Betrokkene, van Turkse nationaliteit, alleenstaande, genoot sinds zijn geboorte van de bijkomende bijslag voor gehandicapte kinderen. Op de leeftijd van 17 jaar is betrokkene evenwel beginnen werken waardoor zijn recht op de bijkomende bijslag voor gehandicapte kinderen kwam te vervallen.

→ Vermits betrokkene niet tot de leeftijd van 18 jaar heeft genoten van de bijkomende bijslag voorgehandicapte kinderen voldoet hij niet aan de gestelde nationaliteitsvoorwaarden.

#### **Voorbeeld 6:**

Onze persoon met een handicap uit voorbeeld 5 (Turkse nationaliteit) treedt in het huwelijk met iemand met de Finse nationaliteit.

→ Vermits aan de echtgenoot van een onderdaan van een lidstaat van de Europese Unie geen bijkomende voorwaarden worden opgelegd wordt hier voldaan aan de voorwaarde van nationaliteit.

#### **Voorbeeld 7:**

De persoon met een handicap van Amerikaanse nationaliteit, leeft feitelijk gescheiden van zijn Duitse echtgenote.

→ Vermits een feitelijke scheiding de burgerlijke staat niet wijzigt, wordt betrokkene nog steeds aanzien als de echtgenoot en voldoet hij aan de nationaliteitsvoorwaarde.

#### **Voorbeeld 8:**

Idem als voorbeeld 7, maar er is een wettelijke scheiding.

→ De burgerlijke staat is gewijzigd, betrokkene is niet langer de echtgenoot van een onderdaan van een lidstaat van E.U en kan dan ook geen aanspraak maken op de tegemoetkoming.

#### **Voorbeeld 9:**

Een gehuwd koppel uit Kosovo woont in België. De man is erkend vluchteling, maar de vrouw, die de aanvraag om tegemoetkomingen indient, is volgens het Rijksregister "kandidaat vluchteling". Beiden behoren niet tot een van de landen van de E.U.

→ Het feit "kandidaat vluchteling" te zijn, volstaat voor de vrouw niet om het recht op de tegemoetkomingen te openen. Doordat zij echter de echtgenote is van iemand die wel erkend vluchteling is, beantwoordt zij vanaf 01/07/2006 toch aan de nationaliteitsvoorwaarden.

#### **Voorbeeld 10:**

Een Thaise vrouw is gehuwd met een Belg. Zij gaat vlak voor het indienen van haar aanvraag om tegemoetkomingen bij een andere man (Belg) wonen (geen statuut van wettelijke samenwoning), maar blijft gehuwd met haar eerste man.

→ Ook al is zij niet gehuwd met haar nieuwe partner, toch kan zij recht hebben op een tegemoetkoming omdat zij volgens haar burgerlijke staat nog steeds gehuwd is en zo een band heeft met een onderdaan van de E.U. Indien haar echtgenoot overlijdt en zij dus weduwe wordt, heeft zij geen recht meer op een tegemoetkoming, omdat de band (echtgenoot zijn) dan niet meer bestaat.

#### **Voorbeeld 11:**

Een Canadees is een persoon met een handicap, hij woont samen met zijn Argentijnse echtgenote in Brussel bij de Nederlandse ouders van zijn vrouw. Zij zijn, in het kader van de ziekteverzekering, beiden ten laste van de vader van de vrouw.

→ De persoon met een handicap voldoet aan de nationaliteitsvoorwaarden vermits hij inwoont bij een gezinslid (schoonvader) en hij er ten laste van is.

**Voorbeeld 12:**

Een Zwitserse PMH heeft zelf geen band met de sociale zekerheid en heeft geen verhoogde kinderbijslag genoten tot de leeftijd van 18 jaar. Hij verblijft in een bezigheidstehuis. Hij is gedomicilieerd bij zijn moeder en is ten laste van zijn moeder in het kader van de ziekteverzekering.

→ De persoon met een handicap voldoet aan de voorwaarden. Onder het zelfde dak wonen moet geïnterpreteerd worden als er gedomicilieerd zijn. De persoon met een handicap kan ergens anders verblijven.

**Voorbeeld 13:**

Een persoon met een handicap heeft de Egyptische nationaliteit. Hij is ingeschreven in het bevolkingsregister.

→ Vermits betrokkene is ingeschreven in het bevolkingsregister voldoet hij aan de nationaliteitsvoorwaarden.

### 2.3. Samenvattend schema



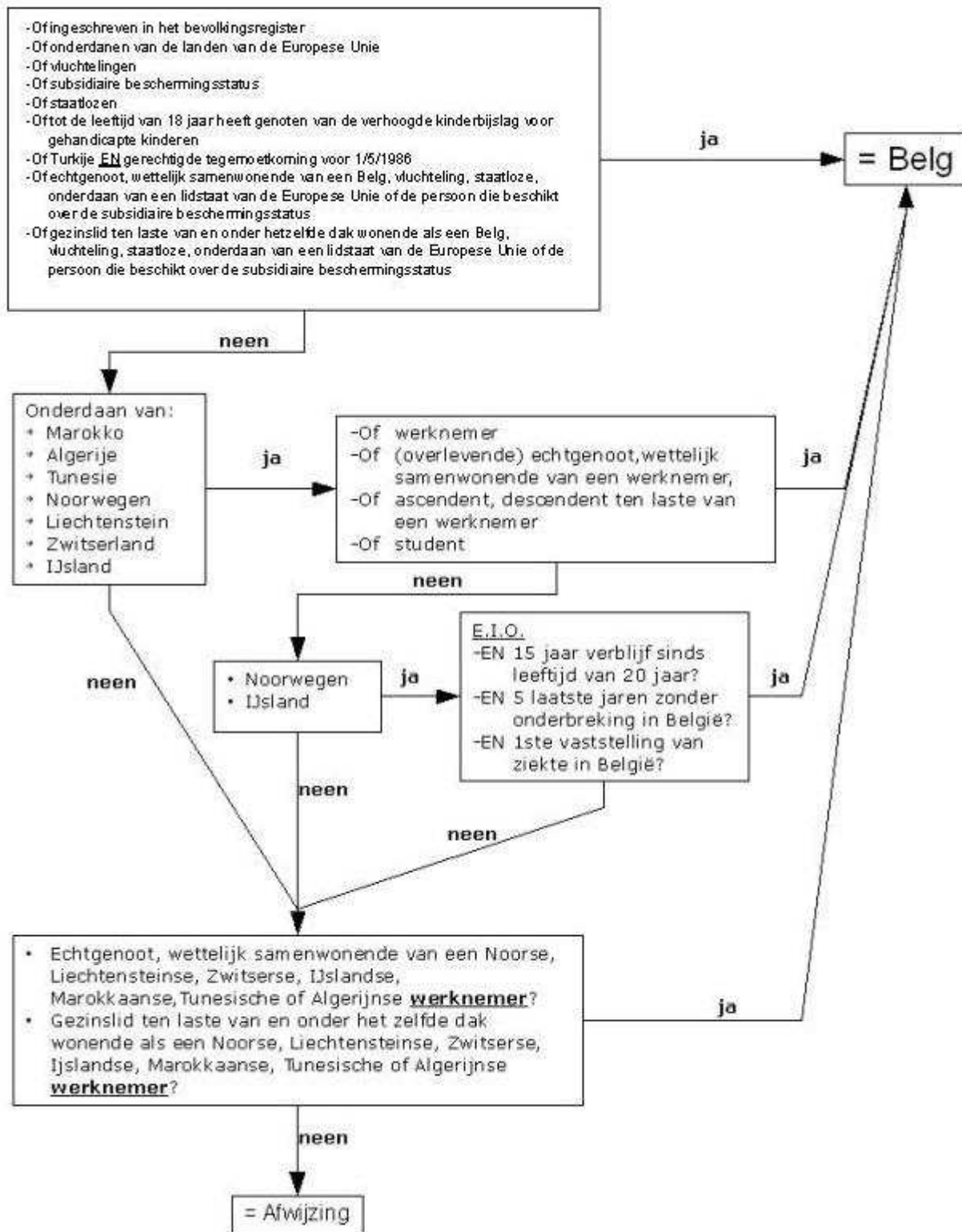

Pagina aangemaakt door: Wikihand

Laatste aanpassing door: Michael Duroisin

page revision: 40, last edited: 28 Nov 2022, 09:24 (55 seconds ago)

# Bijbel 3. verblijfsvoorwaarden

---

Toon inhoudstafel

Version  
française

Contact: Thomas Boxho

## 3.1. Hoofdverblijfplaats

De tegemoetkomingen kunnen enkel toegekend worden aan een persoon die zijn hoofdverblijfplaats in België heeft, d.w.z. ingeschreven is in het bevolkingsregister.

### 3.1.1. Uitzonderingen

#### 3.1.1.1 . Referentieadres

##### Definitie:

Als een persoon zonder verblijfplaats is ingeschreven op het adres waar een ander persoon is ingeschreven en werkelijk verblijft, is dit adres het referentieadres. Men zou hier kunnen spreken van een “ geleend “ adres.

De persoon die de inschrijving op zijn adres aanvaardt verbindt zich ertoe alle briefwisseling en administratieve documenten aan de andere persoon te bezorgen.

Dit referentieadres kan ook het adres van het OCMW van de gemeente zijn.

Dit referentieadres wordt gelijkgesteld met de hoofdverblijfplaats, ongeacht of het nu gaat om een adres bij een natuurlijk persoon of bij een OCMW.

*Opmerking:* Het gebruik van een referentieadres geldt niet in geval van een definitief vertrek naar het buitenland.

##### Wie

De personen die in een mobiele woning verblijven of die geen verblijfplaats hebben of meer hebben om beroepsredenen of bij gebrek aan voldoende bestaansmiddelen kunnen op hun verzoek worden ingeschreven op een referentieadres in de gemeente waar zij gewoonlijk verblijven.

##### Gezinscategorie

Indien een gehandicapte aanvaardt dat een ander persoon op zijn adres een referentieadres heeft, zal de samenstelling van het economisch huishouden niet worden gewijzigd door de “nieuwkomer”.

De tegemoetkoming van de persoon met een handicap die geniet van een referentieadres wordt berekend in de categorie “B”, tenzij de andere leden van het huishouden of van het gezin ingeschreven zijn op hetzelfde referentieadres. In dat geval wordt de gezinscategorie bepaald rekening houdend met de samenstelling van gehele familiale entiteit.

Zie: **gezinscategorieën**

#### 3.1.1.2 . Tijdelijke afwezigheid

De begrippen “hoofdverblijfplaats” en “tijdelijke afwezigheid” worden bepaald in het artikel 16 tot 18 van het koninklijk besluit van 16 juli 1992 betreffende de bevolkingsregisters en het vreemdelingenregister.

De algemene reglementering met betrekking tot de bevolking voorziet dat elke persoon, Belg of buitenlander, ingeschreven moet zijn in de registers van de gemeente waar hij zijn hoofdverblijfplaats heeft, of hij daar aanwezig is of tijdelijk afwezig.

Inderdaad, artikel 17 van het koninklijk besluit van 16 juli 1992 betreffende de bevolkingsregisters en het vreemdelingenregister bepaalt dat de hoofdverblijfplaats niet wordt gewijzigd bij een tijdelijke afwezigheid. Dat artikel laat de gemeenten toe, of in geval van betwisting de Minister van Binnenlandse Zaken, om alle omstandigheden van een afwezigheid te beoordelen en ze te beschouwen als een tijdelijke afwezigheid.

Kunnen de personen die als tijdelijk afwezig worden beschouwd zich laten schrappen uit de registers van de gemeente, in geval zij geen referentieadres kunnen of willen opleveren?

De personen die tijdelijk buiten de gemeente van hun hoofdverblijfplaats verblijven, blijven ingeschreven in de registers van die gemeente en blijven administratief beheerd door die gemeente, in het bijzonder voor de officiële documenten (identiteitskaart, rijbewijs, enz.). Zoals de "tijdelijke afwezigheid" inherent is aan het behoud van de hoofdverblijfplaats in de gemeente, zo zal de persoon die noch haard noch standplaats behoudt in de gemeente en geen referentieadres kan opleveren, de inschrijving in de gemeente niet kunnen behouden. Hij zal in dat geval ten laatste op de vooravond van zijn vertrek aan de gemeente moeten melden dat zijn verblijfplaats in het buitenland ligt, wat tot gevolg heeft dat hij geschrapt wordt uit de bevolkingsregisters.

De hoofdverblijfplaats wordt niet gewijzigd bij een tijdelijke afwezigheid.

Daarentegen zal een onafgebroken afwezigheid van meer dan 6 maanden die niet werd medegedeeld of een afwezigheid van meer dan één jaar, met uitzondering van bijkomende categorieën van personen (militair en burgerlijk personeel van de Krijgsmacht, diplomatieke en consulaire agenten, leden van de ontwikkelingssamenwerking), aanleiding kunnen geven tot een ambtshalve schrapping door het college van Burgemeester en schepenen, voor zover de actuele verblijfplaats van de betrokken persoon niet gekend is.

De navolgende personen evenals hun familieleden **worden beschouwd als tijdelijk afwezig** en blijven ingeschreven in de gemeente waar zij hun hoofdverblijfplaats hebben:

1. personen die verblijven in verpleeginrichtingen en andere openbare en private instellingen die zieken opvangen, rusthuizen, rust- en verzorgingstehuizen, ziekenhuizen of gedeelten van ziekenhuizen gelijkgesteld met rust- en verzorgingstehuizen, psychiatrische instellingen; bejaarde personen die geplaatst werden bij particulieren door een publiek- of privaatrechtelijke instelling of door een particulier, die nog een gezin of een haardstede hebben in hun gemeente van oorsprong of die zich laten inschrijven op het adres van een onthaalgezin; ze kunnen echter altijd vragen om ingeschreven te worden in de gemeente waar ze effectief verblijven;
2. personen die minder dan een jaar afwezig zijn voor studie- of zakenreizen of reizen in verband met hun gezondheid of voor het toerisme of vakantieverblijf buiten de gemeente van inschrijving;
3. personen die omwille van beroepsredenen gedurende maximum een jaar bepaald werk of eenbepaalde opdracht uitvoeren in een andere gemeente van het Rijk of in het buitenland;
4. personen die omwille van studieredenen buiten de verblijfplaats verblijven van het gezin waartoe zij behoren;
5. personen die opgesloten zijn in strafinrichtingen en inrichtingen voor sociaal verweer;
6. militair personeel en burgerpersoneel van de Belgische strijdkrachten in de Bondsrepubliek Duitsland, militairen die in het buitenland gedetacheerd zijn bij hetzij internationale of supranationale organismen, hetzij bij een militaire basis in het buitenland; de personeelsleden van de federale politie die afwezig zijn uit het Koninkrijk voor meer dan een jaar, die ofwel het militaire personeel en burgerpersoneel van de Belgische strijdkrachten in de Bondsrepubliek Duitsland of in een ander land begeleiden, ofwel een specifieke opdracht vervullen in het buitenland;

7. dienstplichtigen onder de wapens en de gewetensbezwaarden voor de duur van hun dienst, de dienstplichtigen die vrijstelling van militaire dienst genieten krachtens artikel 16 van de op 30 april 1962 gecoördineerde dienstplichtwetten gedurende hun coöperatieopdracht;
8. Belgische diplomatieke ambtenaren, leden van het administratieve en technische personeel van de Belgische diplomatieke missies, Belgische consulaire ambtenaren en consulaire beroepswerknemers;
9. leden van het personeel van de coöperatie bedoeld in het koninklijk besluit van 10 april 1967 houdende het statuut van het personeel van de coöperatie met de ontwikkelingslanden en personen die op coöperatieopdracht gestuurd worden door verenigingen die erkend zijn door het Algemeen Bestuur voor Ontwikkelingssamenwerking voor de duur van hun coöperatieopdracht.

**Worden niet beschouwd als tijdelijk afwezig** en worden ingeschreven in de registers waar ze hun effectieve verblijfplaats hebben of de gemeente waar de instelling waar ze verblijven gevestigd is:

1. de personen hierboven bedoeld onder 1°, die geen gezin of haardstede meer hebben in hun gemeente van oorsprong en die zich niet laten inschrijven op het adres van een onthaalgezin; deze inschrijving heeft automatisch plaats na een verblijf van één jaar in één van de instellingen die aangehaald worden hierboven onder 1°;
2. dienstplichtigen onder de wapens en dienstdoende gewetensbezwaarden die niet meer ten laste zijn van hun familie, beroepsvrijwilligers, vrijwilligers van alle categorieën en leden van de federale politie voor zover ze elders geen gezin noch haardstede meer hebben;
3. gevonden of verlaten kinderen, aan pleegouders toevertrouwde wezen, die geplaatst zijn in een verblijfsinstelling of in een home voor kinderen en kinderen die bij een particulier geplaatst zijn met toepassing van de wet van 8 april 1965 betreffende de jeugdbescherming;
4. de personen hierboven bedoeld onder 4° die geen gezin noch haardstede meer hebben en die niet meer ten laste zijn van hun familie;
5. de personen hierboven bedoeld onder 5° die geen gezin noch haardstede meer hebben; de inschrijving van deze personen op het adres van de instelling kan slechts gebeuren met de toestemming van het hoofd van deze instelling.

### **3.1.1.3. Plaatsing in een instelling**

Personen die gedurende een korte periode verblijven in een andere gemeente dan deze waar zij ingeschreven zijn, blijven ingeschreven en worden aanzien als tijdelijk afwezig. Zo worden ook personen die in een verzorgingsinstelling verblijven (ziekenhuizen, rusthuizen voor bejaarden, psychiatrische instellingen, ...) beschouwd als tijdelijk afwezig op voorwaarde dat zij een gezin of een thuis hebben in de gemeente waar zij ingeschreven zijn of dat zij zich laten inschrijven bij een opvanggezin.

Is dit niet het geval, dan worden zij ingeschreven op het adres van de instelling waar zij verblijven; deze inschrijving gebeurt automatisch na verloop van één jaar verblijf in de instelling.

De vaststelling en de beoordeling van de tijdelijke afwezigheid behoort tot de gemeentelijke bevoegdheid. Als het verblijf in de instelling echter verlengd wordt, kan de afwezigheid moeilijk als tijdelijk aanzien worden en dient betrokkenen ingeschreven in de instelling waar hij verblijft.

Deze informatie is belangrijk, niet alleen voor het begrip verblijfplaats, maar ook voor de bepaling van de gezinscategorie.

### **3.1.2. Eén afwijking: exportabiliteit**

#### **Regel:**

De IT en de THAB kunnen betaald worden aan personen die hun hoofdverblijfplaats niet in België hebben als:

- zij **ten laste blijven van het Belgische stelsel van de gezondheidszorgen** (als titularis of als persoon ten laste)

- en verblijven op het grondgebied van een **Lidstaat van de Europese Unie**, of van **Zwitserland**.

Voor de IVT geldt deze afwijking niet. De IVT zal dus afgewezen worden.

Exportabiliteit moet steeds aangevraagd worden, ze wordt niet ambtshalve toegestaan.

Het is niet verplicht dat de exportabiliteit voor het vertrek wordt aangevraagd. De uitbetaling IT begint te lopen vanaf de eerste dag van de maand nadat zijn aanvraag is goedgekeurd en hij dus voldoet aan alle voorwaarden.

Enkel een een bestaand recht IT (eventueel recentelijk geschorst omwille van schrapping uit bevolkingsregister) komt in aanmerking. Een nieuwe aanvraag vanuit het buitenland door iemand die niet genoot van een tegemoetkoming kan niet.

De betrokkene heeft in dit geval zijn domicilie **niet** in België.

**Alle gevallen moeten voorgelegd worden vooraleer over te gaan tot het exporteren van de IT of de THAB.**

Een elektronische gegevensuitwisseling is voorzien met het RIZIV, ten einde te kunnen nagaan of de betrokken persoon ten laste blijft van het Belgisch regime betreffende gezondheidszorgen. Op korte termijn moet de vraag aan het RIZIV schriftelijk worden gesteld. Contact werd opgenomen met de Kruispuntbank van de Sociale zekerheid om op middellange termijn een elektronische stroom tussen de twee instellingen tot stand te brengen.

Een overgangperiode van drie maanden is voorzien voor de personen die niet voldoen aan de laatste voorwaarde. De personen die zich in het buitenland gaan vestigen, maar die niet ten laste blijven van het Belgisch regime betreffende gezondheidszorgen kunnen verder de integratietegemoetkoming of de tegemoetkoming voor hulp aan bejaarden ontvangen gedurende de periode van 90 dagen die volgen op hun vertrek.

### **3.1.3. ambtshalve herziening van vertrek naar het buitenland of verlies van verblijfsrecht**

De persoon met een handicap moet om een tegemoetkoming te kunnen ontvangen zijn hoofdverblijfplaats (inschrijving) in België hebben. De persoon met een handicap beantwoordt niet meer aan deze gestelde voorwaarde indien hij **volgens het Rijksregister**:

- vertrokken is naar het buitenland;
- is afgevoerd met verlies van verblijfsrecht

Vermits de dienst aan de hand van de KSZmutaties steeds in kennis wordt gesteld van het vertrek naar het buitenland of de afvoering met verlies van het verblijfsrecht nemen we aan dat de vaststelling steeds binnen de periode van drie maanden gebeurt.

Een aanvraag om herziening kan slechts worden ingediend nadat hij terug is ingeschreven in het bevolkingsregister.

Opgepast: indien deze aanvraag om herziening wordt ingediend binnen de drie maanden volgend op de datum van herinschrijving dan zal deze nieuwe aanvraag evenwel uitwerking hebben op de eerste dag van de maand volgend op de nieuwe inschrijving (motief A2A)

### **3.1.4. Ambtshalve herziening omdat niet voldaan is aan de voorwaarden van werkelijk verblijf in België (ambtshalve schrapping)**

- Deze nota is bedoeld om de administratieve praktijk in overeenstemming te brengen met de rechtspraak van de arbeidshoven en -rechtbanken wanneer een uitkeringsgerechtigde ambtshalve uit het bevolkingsregister geschrapt wordt. Zij annuleert en vervangt de bij nota 2012/04 van 7 september 2012 vastgestelde procedure.

- Om voor een tegemoetkoming in aanmerking te komen, moet de persoon met een handicap zijn werkelijke verblijfplaats in België hebben. Een gerechtigde wordt geacht zijn werkelijke verblijfplaats in België te hebben als hij
  - daar zijn hoofdverblijfplaats heeft;
  - en daar permanent en effectief verblijft.
- In principe vormt de inschrijving van de gerechtigde in het bevolkingsregister het bewijs voor het hoofdkarakter van zijn verblijfplaats. De arbeidshoven en -rechtbanken zijn evenwel van oordeel dat het bewijs voor de werkelijke hoofdverblijfplaats, zoals elk feitelijk element, ook door enig ander rechtsmiddel geleverd kan worden.
- Bijgevolg kan de ambtshalve schrapping uit het bevolkingsregister niet automatisch leiden tot een beslissing tot opheffing van het recht op de tegemoetkoming omdat de gerechtigde niet langer voldoet aan de voorwaarden voor verblijf in België.  
Dit toont hoogstens aan dat de administratie de werkelijke verblijfplaats opnieuw controleert, desgevallend door de persoon met een handicap te vragen om aan te tonen dat zijn werkelijke verblijfplaats nog steeds dezelfde is.
- Uit praktische overwegingen en om moeilijk terugvorderbare niet-verschuldigde bedragen bij een bewezen vertrek naar het buitenland te voorkomen, moeten de maandelijkse betalingen evenwel onmiddellijk geblokkeerd worden gedurende de tijd die voor deze controle nodig is. De huidige werkwijze, met name automatische opschorting van betalingen, zelfs wanneer geen beslissing tot herziening genomen wordt, blijft dus behouden.
- De termijn die betrokkene nodig heeft om zich te melden en het bewijs te leveren dat hij nog steeds werkelijk in België verblijft, wordt vastgesteld op drie maanden. In principe wordt het bewijs geleverd door de herinschrijving van de gerechtigde in het bevolkingsregister.
- **Wanneer herinschrijving binnen de drie maanden moeilijk blijkt wegens bijzondere omstandigheden, kan het bewijs van verblijfplaats geleverd worden aan de hand van andere feitelijke elementen, zoals inschrijving op een referentieadres, bankdocumenten, ambulancefacturen, diverse huisvestingskosten, het behoud van de inschrijving bij een ziekenfonds, uitbetaling van arbeidsongeschiktheidsuitkeringen enzovoort. Worden deze bewijzen aanvaard, dan kan een domicilieadres manueel in Tetra ingevoerd worden om de opschorting van de maandelijkse betaling op te heffen. In dat geval moet evenwel nagegaan worden of betrokkene zijn inschrijving geregulariseerd heeft binnen een termijn van ten hoogste zes maanden.**
- Zodra betrokkene **opnieuw een domicilieadres heeft kunnen**, voor zover er geen herzieningsbeslissing genomen is, **de opgeschorte maandelijkse betalingen hernomen worden door een mail te sturen naar [Handi30@minsoc.fed.be](mailto:Handi30@minsoc.fed.be)**, .
- Levert betrokkene drie maanden na de datum van de opschorting van de betaling niet het vereiste bewijs dat hij werkelijk in België woont, dan kan de beslissing genomen worden het recht op de tegemoetkoming op te heffen omdat hij niet langer aan de verblijfsvoorwaarden voldoet.
- Deze nieuwe beslissing zal uitwerking hebben op de eerste dag van de maand die volgt op de maand waarin de ambtshalve schrapping plaatsgevonden heeft. De regel dat de beslissing tot herziening uitwerking heeft op de eerste dag van de maand volgend op de datum van de kennisgeving van de beslissing in geval van een binnen de drie maanden vastgesteld feit, is niet van toepassing wanneer een betaling opgeschort is. **Het Tetra-programma zal aangepast worden opdat de beslissing uitwerking kan hebben.**
- Wie een beslissing tot opheffing van zijn tegemoetkoming ontvangt, kan alsnog een aanvraag tot herziening indienen wanneer hij opnieuw in het bevolkingsregister ingeschreven is. Deze nieuwe aanvraag zal evenwel pas uitwerking hebben op de eerste dag van de maand die volgt op de nieuwe inschrijving.
- Onderstaand schema bevat een samenvatting van de nieuwe procedure.

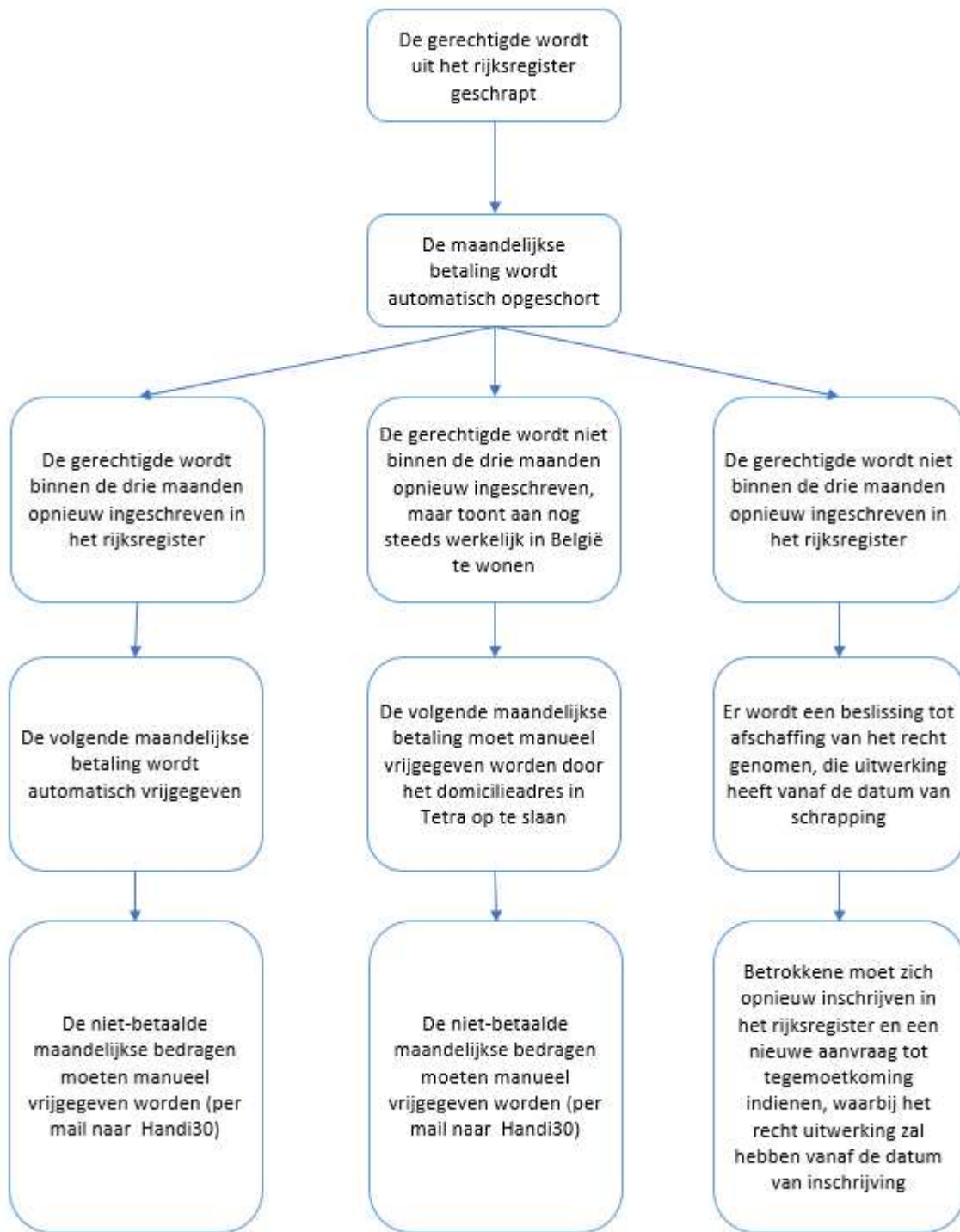

### 3.2. Bestendige en daadwerkelijke verblijfplaats.

#### 3.2.1. Algemene regel

Om een tegemoetkoming te ontvangen is een bestendig en daadwerkelijk verblijf in België vereist.

Dit gaat dus verder dan de "formele" inschrijving in het bevolkingsregister: betrokkene moet fysiek op het Belgisch grondgebied verblijven.

#### **Ambtshalve schrapping Rijksregister**

Indien de betrokkene van ambtswege werd afgevoerd uit het Rijksregister, erkent de rechtspraak dat er enkel tegemoetkomingen kunnen worden toegekend indien de betrokkene met behulp van bewijzen aantoont dat hij daadwerkelijk en bestendig in België verblijft: Arbh. Gent 18 maart 2015, nr. 2014/AG/252.

#### 3.2.2. Afwijkingen

**Belangrijke opmerking :** In elk van de onderstaande gevallen, behalve e), moet betrokkene zijn domicilie in België behouden.

**a)** Een verblijf in het buitenland van minder dan 90 dagen, al dan niet opeenvolgend, per kalenderjaar wordt gelijkgesteld met een verblijf op Belgisch grondgebied;

**b)** De persoon met een handicap die meer dan 90 dagen in het buitenland verblijft, vervult verder de verblijfsvoorwaarde indien hij verblijft:

- in een ziekenhuis of een andere verzorgingsinstelling;
- met een bloed- of aanverwant die verplicht is tijdelijk in het buitenland te verblijven om er een opdracht uit te oefenen of om er functies waar te nemen in dienst van de Belgische Staat (bv. beroepsmilitair in Duitsland; diplomatiek agent in een ambassade);
- met een bloed- of aanverwant van wie de echtgenoot of de partner verplicht is om tijdelijk in het buitenland te verblijven om er een opdracht uit te oefenen of om er functies waar te nemen in dienst van de Belgische Staat

**c)** De persoon met een handicap die een beroepsactiviteit in het buitenland uitoefent, is gemachtigd om er te verblijven zolang hij er tewerkgesteld is; dit sluit echter niet uit dat de beroepsinkomsten in aanmerking worden genomen bij de vaststelling van het recht op tegemoetkomingen.

**d) Uitzondering op bestendig en daadwerkelijk verblijf in België gedurende meer dan 90 al dan niet opeenvolgende dagen (langer verblijf buitenland)**

Een persoon met een handicap kan voor bepaalde omstandigheden een tijdelijke uitzondering op het verblijf van maximum 90 kalenderdagen in het buitenland bekomen.

### **Aanvraagprocedure**

De aanvraag moet **minimaal 1 maand voor vertrek** worden aangevraagd bij de administratie

1. De aanvraag moet schriftelijk gesteld worden via het aanvraagformulier
2. De aanvraag moet de begin en de eindperiode vermelden ( deze periode mag de einddatum van erkenning van de handicap niet overschrijden).
3. De nodige bewijsstukken ( tickets, verblijf, inschrijvingsformulier van de opleiding, medische motivatie moeten toegevoegd worden (er zijn typebrieven voorhanden om bijkomende informatie op te vragen in het geval van aanvragen om toestemming voor verblijf in het buitenland).

Uitzonderlijke omstandigheden moeten het verblijf wettigen. Omdat het gaat om een afwijking op een algemeen principe, is een strikte interpretatie noodzakelijk en worden uitzonderingen enkel toegekend als de persoon niet anders kan dan meer dan 90 dagen in het buitenland te verblijven.

**Onder uitzonderlijke omstandigheden wordt begrepen** (onderstaande lijst is niet limitatief):

1. Een dwingende gezondheidsbehandeling in het buitenland, voor de aanvrager of die zijn partner en kinderen, die een langer verblijf in het buitenland vereisen;
2. Een medisch noodzakelijke behandeling die enkel in het buitenland kan worden gevolgd worden of die in België veel duurder is;
3. Een medische behandeling die, gelet op zijn gezondheidstoestand van dat moment en het te verwachten ziekteverloop, in België niet kan worden gegeven binnen een termijn die medisch verantwoord is;
4. Het bijstaan van palliatieve familieleden tot en met de 2de graad;
5. Een opleiding die in het buitenland kan gevolgd worden of Erasmus studenten en opleidingsstages in het buitenland (hieronder vallen ook topsportstages en doctoraatsstudie in het buitenland );



6. In een ernstig sociaal isolement terechtkomen indien men in België blijft;
7. Leefomstandigheden die opmerkelijk beter zijn indien men in het in het buitenland verblijft.

Uitzonderingen die minder dan een maand vooraf moeten aangevraagd worden waarbij men reeds toestemming van verblijf buitenland kreeg of minder dan 90 dagen in buitenland verblijft:

1. Overmacht: bv natuurramp, staking, Covid-19,...
2. Administratieve redenen niet in de mogelijkheid verkeren om terug te keren;

## Beslissingsproces

De administratieve medewerkers beoordelen de aanvragen ( indien nodig kunnen zij advies vragen aan de artsen voor aanvragen rond medische omstandigheden). Hun oordeel resulteert in een negatief of een positief advies. Een positief advies geldt voor maximaal 1 jaar, daarna moet een nieuwe aanvraag worden ingediend.

Bij een **positief advies** krijgt de aanvrager toestemming om gedurende de aangevraagde periode in het buitenland, met een maximum van 1 jaar, te vertoeven:

- De aanvrager behoudt zijn tegemoetkoming(en) gedurende de periode van het verblijf in het buitenland;
- Bij terugkomst vragen we schriftelijk bij betrokkene na of hij/zij werkelijk teruggekeerd is. Indien er binnen 3 maanden geen reactie komt, dan gaan we over tot een uitbetaling via assignatie.

Bij een **negatief advies** krijgt de aanvrager geen toestemming om gedurende de aangevraagde periode in het buitenland te vertoeven met behoud van de tegemoetkoming(en).

### Typebrieven (verblijf in buitenland)

- **Nood aan bijkomende info**
- **Positief**
- **Negatief**

e) Exportabiliteit: Zie: Eén afwijking: **exportabiliteit**

**Pagina aangemaakt door: Wikihand**

**Laatste aanpassing door: Michael Duroisin**

page revision: 45, last edited: 28 Nov 2022, 09:26 (8 seconds ago)

# Bijbel 4. Gezinscategorieën

---

Toon inhoudstafel

Version  
française

Contact : Patricia Van Haelen

## 4.1. Wie behoort tot categorie A, B of C?

### 4.1.1 tot categorie C behoren:

Personen met een **handicap** die

- een huishouden vormen;
- één of meerdere kinderen ten laste hebben.

## Wat is een huishouden vormen?

Onder huishouden verstaat men: elke samenwoning van twee personen die geen bloed- of aanverwanten zijn in de eerste, tweede of derde graad.

Het bestaan van een huishouden wordt vermoed wanneer deze personen hun hoofdverblijfplaats op hetzelfde adres hebben.

Het tegenbewijs kan met alle mogelijke middelen worden geleverd door de persoon met een handicap of door de Directie-generaal Personen met een handicap.

Een huishouden houdt op te bestaan indien de persoon met een handicap of de persoon waarmee hij een huishouden vormt:

- niet meer hun hoofdverblijfplaats op hetzelfde adres hebben,
- wordt opgesloten in een gevangenis of wordt opgenomen in een instelling van sociaal verweer.

### **Opmerking over van tafel en bed gescheiden:**

Van tafel en bed gescheiden is geen burgerlijke staat, dat betekent dat de beide personen die van tafel en bed gescheiden zijn gehuwd blijven.

Dit houdt in dat indien na een scheiding van tafel en bed de beide echtgenoten nog steeds op hetzelfde adres ingeschreven zijn er geen einde van het huishouden is en er nog steeds categorie C wordt toegekend.

### **Gekende tegenbewijzen op huishouden vormen:**

**Opgelet:** betrokkene wordt standaard behandeld zoals wettelijk voorgeschreven is, het is aan hem om een afwijking te vragen en de nodige bewijzen te bezorgen aan de dienst en eventueel een vervangende beslissing te vragen.

Deze mogelijke afwijking is wettelijk echter enkel en alleen voorzien voor diegene die mits een strikte interpretatie van de manier waarop de persoon met een handicap is ingeschreven in het bevolkings- of vreemdelingenregister tot categorie C zou behoren.

Dit houdt dan ook in dat de persoon met een handicap die samenwoont met een verwante (eerste, tweede of derde graad) en die bijgevolg tot de categorie A behoort, geen afwijking hierop kan bekomen.

Indien door een persoon met een handicap die tot de categorie A behoort een geregistreerd huurcontract wordt voorgelegd, dan wordt de getroffen beslissing niet gewijzigd en blijft de persoon met een handicap behoren tot cat A.

<b>ingeschreven rijksregister met niet-verwante</b>	<b>wet</b>	<b>opgestuurde materiële bewijzen</b>	<b>nieuwe cat</b>
PMH huurt kamer	C1	geregistreerd huurcontract	B
PMH huurt caravan/tuinhuisje	C1	geregistreerd huurcontract	B
PMH woont bij koppel en één van de partners overlijdt	C1	bewijs : historiek rijksregister	A
PMH woont bij broer en schoonzus nadien overlijdt broer (indien de PMH na het overlijden van de broer bij de weduwe (ex schoonzus) gaat wonen wordt cat C behouden)	C1	bewijs : historiek rijksregister	A
PMH woont bij broer en schoonzus, broer verlaat huis bij wettelijke scheiding	C1	bewijs : historiek rijksregister	A
PMH ingeschreven bij broer en schoonzus nadien overlijdt broer maar PMH verblijft in instelling	C1	bewijs : historiek rijksregister	B
PMH ingeschreven bij broer en schoonzus, broer verlaat huis bij wettelijke scheiding maar PMH verblijft in instelling	C1	bewijs : historiek rijksregister	B
PMH met dochter vormt huishouden met niet-verwante, na 2 maanden verklaart PMH dat dochter nu huishouden vormt met niet-verwante	C1	bij betwisting arbeidsrechtbank, vonnis afwachten	Afhankelijk van vonnis
PMH woont met bewindvoerder en er is vonnis verlengde minderjarigheid	C1	vonnis verlengde minderjarigheid	A
PMH woont met bewindvoerder, geen vonnis verlengde minderjarigheid	C1	bij betwisting arbeidsrechtbank, vonnis afwachten	Afhankelijk van vonnis
PMH woont met bewindvoerder maar verblijft in instelling, er is een vonnis verlengde minderjarigheid	C1	vonnis verlengde minderjarigheid	B
PMH woont met bewindvoerder maar verblijft in instelling, er is geen vonnis verlengde minderjarigheid	C1	bij betwisting arbeidsrechtbank, vonnis afwachten	Afhankelijk van vonnis
PMH woont met niet-verwante maar woont in aparte kamer	C1	bij afdoende bewijzen: vb. aparte gasmeter	B
PMH woont met niet-verwante met een gezamenlijk huurcontract	C1	bij afdoende bewijzen: vb. aparte gasmeter	B
PMH woont met niet-verwante maar huurt in feite aparte verdieping	C1	bij afdoende bewijzen: vb. aparte gasmeter	B
PMH heeft vonnis van verbod om echtelijke woonst te betreden maar adres is nog niet gewijzigd	C1	soc onderzoek : waar verbleef PMH?	A of B
PMH met kind ten laste, au pair komt inwonen	C1	Arbeidscontract met au pair	C2

PMH woont na wettelijke scheiding nog samen met ex-partner	C1	bewijs van politie waaruit blijkt dat partner woning niet mag betreden	B
Pastoor en meid wonen samen	C1	bewijzen : arbeidscontract, ongevallenzekeringsverzekering	B
Co-housing en ouderinitiatieven erkend door VAPH	C1	bewijzen : zie nota	B1

## Wat verstaat men onder een kind ten laste?

Een persoon jonger dan 25 jaar:

- Voor wie de persoon met een handicap of de persoon met wie hij een huishouden vormt kinderbijslag ontvangt;
- Bij alternerend hoederecht (co-ouderschap): voor wie de persoon met wie de persoon met een handicap voorheen een huishouden vormde kinderbijslag ontvangt;
- Voor wie de persoon met een handicap of de persoon met wie hij een huishouden vormt onderhoudsgeld ontvangt (bij vonnis vastgesteld of bepaald in een overeenkomst in het kader van een procedure tot echtscheiding met onderlinge toestemming);
- Voor wie de persoon met een handicap onderhoudsgeld betaalt (bij vonnis vastgesteld of bepaald in een overeenkomst in het kader van een procedure tot echtscheiding met onderlinge toestemming).

### **Notabene:**

- Er is geen minimumbedrag van het onderhoudsgeld vereist om als kind ten laste te worden beschouwd;
- De persoon geplaatst in een opvanggezin wordt gelijkgesteld met een kind. De geplaatste persoon en de opvangouders worden beschouwd als verwanten in de 1ste graad.

### **Dienstnota 24/03/2015: gezinscategorie – kind ten laste**

Indien de persoon met een handicap ofwel een huishouden vormt ofwel een kind ten laste heeft dan behoort hij tot categorie C.

Onder kind ten laste wordt verstaan de persoon jonger dan 25 jaar voor wie de persoon met een handicap:

- Kinderbijslag ontvangt (C2);
- Onderhoudsgeld ontvangt (C3) of betaalt (C4) dat bij vonnis is vastgesteld of dat bepaald is in een overeenkomst in het kader van een procedure tot echtscheiding met onderlinge toestemming.

Tot op heden werd van het betalen of het ontvangen van een onderhoudsgeld niet systematisch een afschrift van het vonnis of van de overeenkomst opgevraagd.

Ingevolge recente rechtspraak dient vanaf heden **steeds** een afschrift van het vonnis of van de overeenkomst te worden opgevraagd indien de categorie C3 of C4 dient te worden toegekend. Op “de verklaring” die door betrokkene wordt ingevuld bij de aanvraag van de tegemoetkoming zal de rubriek “Gezin” evenwel niet meer worden aangepast, het opvragen van bijkomende bewijsstukken zal dan ook in voorkomend geval dienen te gebeuren na ontvangst van “de verklaring”

**Bijkomende opmerking:** de term “vonnis” dient breed geïnterpreteerd te worden. Het is voldoende dat er een rechterlijke uitspraak is. Zo kan bijvoorbeeld worden aanvaard dat de categorie C4 wordt toegekend aan een persoon met een handicap die bij vonnis wordt veroordeeld om een onderhoudsgeld te betalen aan zijn/haar kind van minder dan 25 jaar dat het

ouderlijk huis heeft verlaten (domicilie elders) en een onderhoudsbijdrage van de persoon met een handicap heeft gevorderd.

### **Opmerking 1:**

Bij de categorie C4 (betalen van onderhoudsgelden) is het belangrijk om rekening te houden met de feitelijke situatie. Indien iemand op basis van een vonnis onderhoudsgelden zou moeten betalen maar dit niet doet, kan er geen categorie C4 worden toegekend. Om die reden is het aangewezen dat de dossierbeheerders tevens enkele betalingsbewijzen opvragen.

### **Opmerking 2:**

Een pastoor die samenwoont met zijn meid, behoort tot categorie B. (Wettelijk gezien zou hier een categorie C moeten toegekend worden maar we nemen aan dat in deze situatie niet over een "huishouden" kan worden gesproken waardoor stilzwijgend het bewijs van het tegendeel wordt aanvaard).

### **Opmerking 3:**

Wanneer een PMH wettelijk samenwonend is met zijn/haar kind dan is dit een categorie C indien kind jonger is dan 25 jaar en ten laste, anders behoort de PMH tot categorie A daar onder huishouden verstaan wordt dat men samenwoont met persoon die geen bloed- of aanverwanten zijn in de eerste, tweede of derde graad. Dit is hier wel het geval .

Zie ook: [Categorie C: mogelijke uitzonderingen](#)

#### **4.1.2. Tot categorie B behoren**

1. Personen met een handicap die alleen wonen;
2. Personen met een handicap die sedert ten minste 3 maanden dag en nacht in een verzorgingsinstelling verblijven en voorheen niet tot categorie C behoorden.
  - Personen die leven in een religieuze gemeenschap behoren eveneens tot de categorie B.
  - Personen die in een vorm van beschut wonen leven worden ook beschouwd als categorie B, ook als ze nog thuis hun hoofdverblijfplaats hebben of als ze samen met andere personen in de woning van beschut wonen zijn ingeschreven (vanaf datum beschut wonen).

#### **4.1.3. Tot categorie A behoren:**

Personen met een handicap die noch tot categorie C, noch tot categorie B behoren.

#### **4.1.4. Schema voor het nagaan van de gezinscategorie**

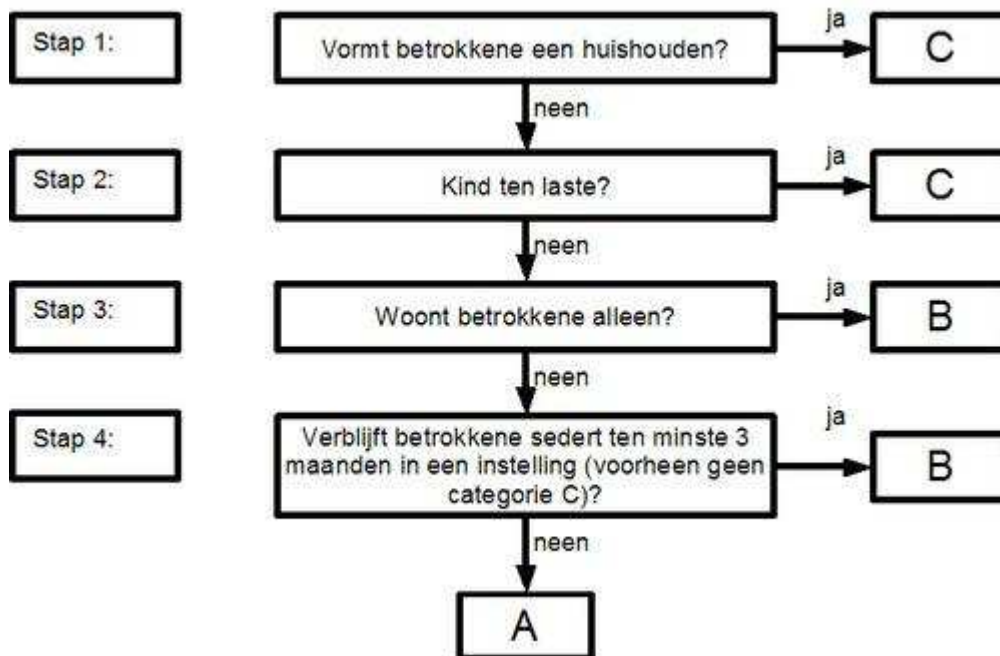

## 4.2. Opmerkingen

### 4.2.1. Einde huishouden:

Er is sprake van einde huishouden als:

- de partners een andere hoofdverblijfplaats hebben (op een verschillend adres zijn ingeschreven in het bevolkingsregister);
- een der partners in een gevangenis of in een instelling van sociaal verweer is opgesloten.

Bij het einde van een huishouden van twee personen die met elkaar gehuwd zijn spreekt men van een feitelijke scheiding.

### 4.2.2. Wees- of pleegkinderen.

Een weeskind of een pleegkind (kind heeft een andere hoofdverblijfplaats dan zijn ouders) kan zelf **zijn eigen** kinderbijslag ontvangen.

Indien in een dergelijke situatie een ouder of een grootouder een tegemoetkoming aanvraagt zal deze beschouwd worden als categorie C als hij en het kind op hetzelfde adres ingeschreven zijn.

### 4.2.3. Meer dan 2 personen die geen bloedverwant of aanverwant zijn in de 1<sup>ste</sup>, 2<sup>de</sup> of 3<sup>de</sup> graad hebben dezelfde hoofdverblijfplaats.

Als deze situatie zich voordoet zal het gezond verstand moeten gebruikt worden. In eerste instantie zal men rekening houden met het antwoord van de persoon met een handicap op de vraag met wie hij een huishouden vormt. Desnoods zal deze vraag expliciet moeten gesteld worden.

Soms kan de historiek van het rijksregister een oplossing bieden, als bij een bestaand huishouden een derde persoon komt inwonen kan gesteld worden dat het oorspronkelijke “koppel” een huishouden blijft vormen.

Soms kan de leeftijd een indicatie zijn (maar dit is niet altijd betrouwbaar).

Weet ook dat de personen met alle mogelijke middelen het tegenbewijs kunnen leveren.

Als twee van de personen met elkaar gehuwd zijn zal automatisch aangenomen worden dat zij met elkaar een huishouden vormen.

Bij twijfel is het aangewezen om met de cel ondersteuning en de coördinatoren te overleggen.

#### **4.2.4. Het tegenbewijs kan met alle mogelijke middelen worden geleverd.**

In principe zal elke samenwoning van twee personen die geen bloed- of aanverwanten zijn in de eerste, tweede of derde graad beschouwd worden als een huishouden.

De persoon met een handicap kan echter met alle mogelijke middelen bewijzen dat hij geen huishouden vormt. Welke deze middelen zijn blijkt niet duidelijk uit de wetgeving. Wel kan een lijst van een aantal standaardsituaties aangelegd worden, eventueel aangevuld met rechtspraak. Er zal slechts van het principe afgeweken worden op vraag van de persoon met een handicap.

In geval van twijfel zal overleg nodig zijn (zie vorige opmerking).

Merk op: de Directie-generaal van personen met een handicap kan ook het tegenbewijs leveren.

#### **4.3. Twee personen die een huishouden vormen maken een aanspraak op een tegemoetkoming.**

##### **4.3.1. Inkomensvervangende tegemoetkoming.**

Er kan per huishouden slechts één persoon zijn die het bedrag van de IVT ontvangt dat overeenstemt met categorie C.

Indien twee personen met een handicap in een huishouden tot de categorie C behoren, dan zal elk van hen het bedrag van de IVT ontvangen dat overeenstemt met categorie B.

Concreet houdt dit in dat indien uit de berekening van het recht op de IVT blijkt (berekening volgens categorie C) dat de twee personen die een huishouden vormen aanspraak maken op de IVT (ongeacht het bedrag) hun beider recht op de IVT niet hoger kan zijn dan het barema van categorie B.

Zie [berekening van de IVT en de IT](#).

##### **4.3.2. Tegemoetkoming voor hulp aan bejaarden.**

Indien twee personen die een huishouden vormen voldoen aan de medische voorwaarden om in aanmerking te komen voor een tegemoetkoming voor hulp aan bejaarden, dan zal elk van hen de vrijstelling genieten gelijk aan de helft van de vrijstelling van categorie C.

Het inkomen zal ook gedeeld worden door 2.

Zie [de berekening van de THAB](#).

#### **4.4. Graden van verwantschap (wet 09.04.1969).**

##### **4.4.1. Algemeen**

De graden van verwantschap worden vastgesteld via een gemeenschappelijke herkomst.

De begrippen bloed- en aanverwantschap in de 1ste, 2de en 3de graad van de gerechtigde gelden ook voor de echtgeno(o)t(e) en de levenspartner.

Zie onderstaande tabel (het cijfer in de rechter bovenhoek duidt de graad van verwantschap aan).

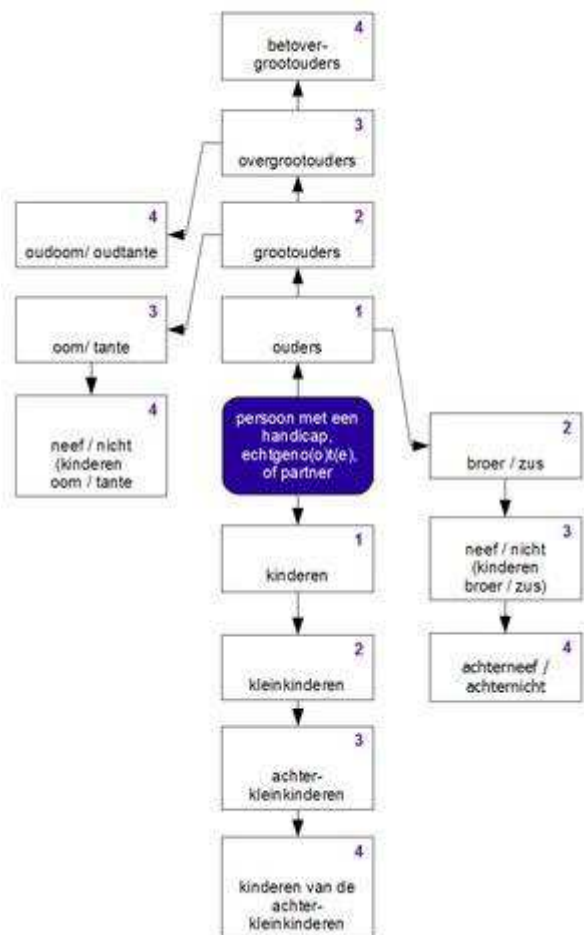

#### 4.4.2. Bloedverwantschap in rechte lijn en in de zijlijn.

- Bloedverwantschap in de rechte lijn: rechtstreekse nakomelingen of voorouders: ouders, grootouders, overgrootouders, kinderen, kleinkinderen,...
- Bloedverwantschap in de zijlijn: men moet teruggegaan tot de gemeenschappelijke voorouder.
  - De broer is een bloedverwant in de zijlijn van de 2de graad (men gaat terug naar de ouders).
  - De tante is een bloedverwante in de zijlijn van de 3de graad (men gaat terug naar de grootouders).

Zie ook schema bij 1).

#### 4.4.3. Aanverwantschap.

Aanverwanten zijn:

- de echtgenoten van de bloedverwanten
- de bloedverwanten van de echtgenoten

Aanverwantschap bestaat net als bloedverwantschap in de rechte lijn of in de zijlijn.

Voor de berekening van de graden gelden dezelfde principes als voor bloedverwantschap.

Voorbeeld van aanverwantschap:



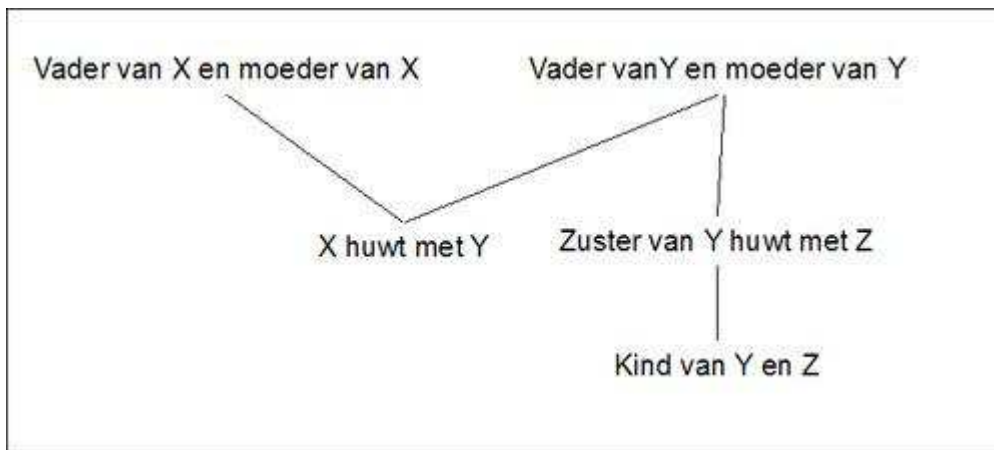

- X = aanverwant in de 1e graad tot de ouders van Y
- X = aanverwant in de 2e graad tot de zuster van Y (schoonzuster)
- X = aanverwant in de 3e graad met de het kind van zuster van Y
- X en Z zijn NIET verwant
- de vader van X en vader van Y zijn NIET verwant

Invloed van de wijziging van burgerlijke staat op aanverwantschap:

- in de zijlijn is er niet langer sprake van een aanverwantschap.
- in de rechte lijn blijft de aanverwantschap bestaan.

**Pagina aangemaakt door: Wikihand**

**Laatste aanpassing door: katrien geukens**

page revision: 20, last edited: 16 Mar 2022, 11:40 (256 days ago)

# Bijbel 5. De berekening van de IVT en de IT

---

Toon inhoudstafel

Version  
française

Contact: Jimmy Segers

## 5.1. Inleiding

Het doel is om de tegemoetkomingen bij voorrang toe te kennen aan de minst gegoede personen. Daarom wordt de volledige tegemoetkoming enkel toegekend aan de persoon met een handicap indien zijn/haar inkomen en het inkomen van de persoon met wie hij/zij een huishouden vormt een bepaalde grens niet te boven gaat.

Het volledig bedrag van de tegemoetkoming is afhankelijk van:

- Voor de IVT: de gezinscategorie waartoe de persoon behoort (A, B of C). (zie het hoofdstuk over de gezinscategorieën).
- Voor de IT: de categorie waartoe betrokkene behoort inzake de graad van zelfredzaamheid (categorie 1 tot 5)

Is het inkomen hoger dan deze grens, dan wordt de tegemoetkoming met het bedrag dat deze grens te boven gaat verminderd.

Het in aanmerking te nemen inkomen is dit van de persoon met een handicap en dit van de persoon met wie hij een huishouden vormt.

Voor de definitie van huishouden vormen, (zie het hoofdstuk over de gezinscategorieën).

De bedragen van de inkomsten die aangerekend worden, de bedragen van de vrijstellingen en de bedragen van de tegemoetkomingen zijn steeds jaarbedragen.

## 5.2. Welke inkomsten worden in aanmerking genomen?

### 5.2.1. Algemene regel:

#### Welke inkomsten?

De bedragen van het inkomen die in aanmerking dienen genomen (gezamenlijk belastbaar inkomen + afzonderlijk belastbare inkomens) komen voor op het aanslagbiljet afgeleverd door de FOD Financiën.

Deze gegevens worden in principe rechtstreeks opgevraagd bij de FOD Financiën.

Als je bijvoorbeeld vrijwilligerswerk doet, maar het inkomen hiervan niet verrekend wordt in je belastingen, dan wordt er geen rekening mee gehouden.

**Uitzondering:** In de administratieve praktijk wordt er ook rekening gehouden met inkomsten die in het buitenland aan belasting zijn onderworpen of met inkomsten van inter- of supranationale instanties. In dit geval is het aan de persoon om deze inkomsten aan ons te bezorgen.

#### Informatieplicht door betrokkene

Het feit dat de betrokkene omwille van zijn beperkte inkomsten geen belastingaangifte moet indienen, noch belastingen moet betalen, ontslaat hem niet van zijn informatieplicht ten aanzien van de FOD Sociale Zekerheid betreffende zijn inkomsten: Arbh. Brussel 6 januari 2014, nr. 2013/AB/272.

**Het niet naleven van de informatieplicht leidt tot afwijzen van de aanvraag.**

#### De inkomsten van welk jaar?

Het in aanmerking te nemen inkomen is dit van het tweede jaar voorafgaand aan de uitwerkingsdatum van de aanvraag of de nieuwe aanvraag of het tweede jaar voorafgaand aan de maand die volgt op de ambtshalve herziening (verder zal gesproken worden over: jaar-2).

Voorbeelden:

- Aanvraag: 02.11.2007 Uitwerking:01.12.2007 Inkomsten: 2005 (aanslagjaar 2006)

- Aanvraag: 02.12.2007 Uitwerking:01.01.2008 Inkomsten: 2006 (aanslagjaar 2007)
- Aanvraag: 02.01.2008 Uitwerking: 01.02.2008 Inkomsten: 2006 (aanslagjaar 2007)
- Aanvraag: 01.12.2008 Uitwerking:01.01.2009 Inkomsten: 2007 (aanslagjaar 2008)

Indien de inkomsten voor het jaar X-2 niet bepaald kunnen worden omwille van een wijziging in de gezinstoestand, wordt uitzonderlijk met het werkelijk inkomen van het betrokken jaar rekening gehouden: Arbh. Gent 17 september 2014, nr. 2014/AG/190.

## De inkomsten van wie?

De inkomsten van de persoon met een handicap en van de persoon met wie de persoon met een handicap een huishouden vormt worden in aanmerking genomen.

### Interpretatie van artikel 8§2 van KB 6/7/1987:

Er wordt geen rekening gehouden met de uitkeringen en het aanvullend loon die de persoon met een handicap ontvangt wanneer hij een beroepsopleiding, omscholing of herscholing volgt die ten laste is van de overheid, een openbare dienst of een sociale zekerheidsinstelling.

Er is geen reden om een onderscheid te maken tussen het gedeelte ten laste van de werkgever en het gedeelte ten laste van de openbare instellingen. Het totaal van de uitkeringen wordt niet in aanmerking genomen.

## 5.2.2. Uitzonderingen op de algemene regel:

### 5.2.2.1. Wijziging van het inkomen met minstens 20%

Om met deze wijziging van de inkomsten rekening te kunnen houden moet ze:

- 20% bedragen;
- slaan op het geheel van het aan te rekenen inkomen van het huishouden, (het is mogelijk dat inkomen van een van de beide personen die een huishouden vormen met 20% gewijzigd is, doch het volledige inkomen van het huishouden niet, in dat geval wordt met de wijziging geen rekening gehouden);
- zich voordoen tussen het jaar-2 en het jaar volgend op het jaar-2 (vanaf nu: **jaar-1**).

Voorbeeld 1:

aanvraag 02.12.2008, uitwerking 01.01.2009,  
inkomsten jaar-2 (2007):

- persoon met een handicap: 10 000,00 euro
  - partner: 15 000,00 euro
- Totaal inkomen 2007: 25 000,00 euro.

inkomsten jaar-1 (2008):

- persoon met een handicap: 11 000,00 euro
  - partner: 8 000,00 euro
- Totaal inkomen 2008: 19 000,00 euro

De inkomsten van het huishouden zijn met 20% verminderd, dus er wordt rekening gehouden met de inkomsten van het jaar-1 (2008).

Voorbeeld 2:

aanvraag 02.12.2008, uitwerking 01.01.2009,  
inkomsten jaar-2 (2007):

- persoon met een handicap: 10 000,00 euro
  - partner: 15 000,00 euro
- Totaal inkomen 2007: 25 000,00 euro.

inkomsten jaar-1 (2008):

- persoon met een handicap: • 6 000,00 euro
  - partner: 15 000,00 euro
- Totaal inkomen 2008: 21 000,00 euro

De inkomsten van de persoon met een handicap zijn weliswaar gedaald met meer dan 20%, de inkomsten van het huishouden echter niet, dus wordt rekening gehouden met de inkomsten van het jaar-2 (2007).

Bijzonder geval: Indien een zelfstandige op eer bevestigt dat zijn inkomsten tijdens het jaar voorafgaand aan de uitwerkingsdatum van de aanvraag meer dan 20% verminderd zijn, is het veelal onmogelijk dat te verifiëren. Men zal zich dus baseren op zijn verklaring op eer en indien nodig een herziening plannen.

**Betreft : Woonbonus – zesde staatshervorming – invloed op de berekening van het recht op de inkomensvervangende tegemoetkoming en de integratietegemoetkoming**

**Wat is de woonbonus?**

De woonbonus is een belastingvoordeel op de hypotheek van de **enige en eigen woning**. Deze bonus is een korf samengesteld uit de kapitaalaflossingen voor de afbetaling van het krediet, de betaalde intresten op het krediet en de premies voor levensverzekeringen (schuldsaldoverzekering).

**Impact op de berekening van de IVT en de IT tot en met aanrekening inkomsten 2013**

Tot en met de inkomsten van het jaar 2013 (aanslagjaar 2014) was deze woonbonus (€ 3010,00 per jaar en per persoon, dus € 6020,00 voor een gezin) een aftrekpost van het gezamenlijk belastbaar inkomen.

Vermits er bij de berekening van de inkomensvervangende tegemoetkoming en de integratietegemoetkoming rekening wordt gehouden met het gezamenlijk belastbaar inkomen had deze woonbonus een positief effect op het bedrag van de toegekende tegemoetkoming.

**Gevolgen van de zesde staatshervorming**

Vanaf inkomsten 2014 is deze woonbonus evenwel geen federale bevoegdheid meer maar wel een **gewestelijke bevoegdheid**. Dit heeft voor gevolg dat het bedrag van de woonbonus voor 2014 (€ 3040,00 of € 6080,00) **niet meer in mindering wordt gebracht van het gezamenlijk belastbaar inkomen**. Het belastingvoordeel wordt door de fiscale administratie evenwel behouden.

**Impact op de berekening van de IVT en de IT vanaf aanrekening inkomsten 2014**

Vermits deze fiscale aftrek verdwijnt zal het **belastbaar** inkomen van een aanzienlijk aantal personen met een handicap in 2014 met meer dan 20% stijgen ten opzichte van de inkomsten 2013.

Voorbeeld:

Inkomsten 2013: ziv € 13.221,58 en woonbonus € 3010,00 dus belastbaar inkomen van € 10.211,58

Inkomsten 2014: ziv € 13.429,05, geen woonbonus meer, wel belastingvoordeel, dus belastbaar inkomen van € 13.429,05 (+31,50% tov belastbaar inkomen 2013).

Het “belastbaar inkomen” is in dit voorbeeld dus wel degelijk gestegen met minstens 20%, het reële inkomen van de persoon met een handicap is echter slechts met 1,56% gestegen.

Het management team heeft in zijn vergadering van 04.09.2015 evenwel gezamenlijk beslist dat in een dergelijke situatie er geen meldingsplicht geldt.

**Gevolgen**

Voor de dossiers waar overeenkomstig de wettelijke bepalingen de inkomsten 2013 dienen te worden aangerekend en waarbij wordt vastgesteld dat de woonbonus als fiscale aftrek in mindering wordt gebracht van het gezamenlijk belastbaar inkomen worden de belastbare inkomsten 2014 NIET nagezien op een eventuele stijging met minstens 20% indien er behalve het niet meer fiscaal aftrekbaar zijn van de woonbonus geen andere redenen zijn om een stijging met minstens 20% van het belastbaar inkomen te vermoeden.

Indien de reden van de stijging niet te wijten is aan het niet meer in mindering brengen van de woonbonus dan dient uiteraard de 20%-regel wel te worden toegepast.

Voor alle aanvragen die worden ingediend vanaf 01.12.2015 of voor alle ambtshalve herzieningen met een evenementdatum op 01.12.2015 of later dienen uiteraard de inkomsten 2014 te worden aangerekend zoals deze worden vermeld op het aanslagbiljet inzake personenbelastingen, dus zonder aftrek van de “woonbonus”.

#### 5.2.2.2. een inkomen verdwijnt en wordt niet vervangen:

**Wanneer een inkomen verdwijnt en het wordt niet vervangen door een ander, wordt er rekening gehouden met alle inkomsten die voorkomen op het aanslagbiljet, behalve met datgene dat verdwenen is.**

Als alle inkomsten verdwenen zijn en niet vervangen worden geen inkomsten aangerekend.

Bij de berekening van de tegemoetkoming voor personen met een handicap dient er dus rekening te worden gehouden met het constante inkomen van de betrokkene.

**De eenmalige premie (bijvoorbeeld de winstpremie verkregen tijdens de paralympische spelen) is geen vast inkomen en heeft dus geen invloed op de tegemoetkoming van de betrokkene.**

Daar is het wel belangrijk dat de aanvrager van de tegemoetkoming ons op de hoogte brengt van het feit dat een deel van het belastbaar inkomen een eenmalige premie betreft (dat is immers niet altijd duidelijk als we de belastbare inkomsten meegedeeld krijgen van FOD Financiën).

**Bijzonder geval:** De persoon met een handicap, die zelfstandige helpster is bij haar echtgenoot, heeft haar beroepsactiviteit stopgezet op de ingangsdatum. Het inkomen dat haar werd toegewezen wordt terug bij dit van de man gevoegd (zoals bij een huwelijksquotiënt).

#### **Bijzonder geval 2: Toepassing van artikel 7§2 van de wet tegemoetkomingen aan personen met een handicap**

Dit artikel zegt dat de persoon met een handicap en zijn partner eerst hun rechten moeten laten gelden op andere sociale rechten vooraleer ze aanspraak kunnen maken op een tegemoetkoming. Dit principe moet soepel uitgevoerd worden. Dat betekent dat:

- Als iemand verzaakt aan een vergoeding gaan wij verder met het onderzoek zonder rekening te houden met deze vergoeding.
- Als iemand in principe een recht zou kunnen hebben op een bepaalde vergoeding maar er geen aanspraak wenst op te maken gaan wij ook verder met ons onderzoek zonder rekening te houden met deze vergoeding.

#### 5.2.2.3. Wijziging van de gezinssituatie die een wijziging van de inkomsten tot gevolg heeft (artikel 9§3 van het KB IVT/IT).

Wettelijke bepaling:

**“Wanneer de gegevens inzake de burgerlijke staat, het huishouden van de persoon met een handicap, de samenstelling van het gezin, de kinderlast of de samenwoning, welke tot grondslag gediend hebben voor de bepaling van het bedrag van het inkomen, gewijzigd zijn, wordt rekening gehouden met de nieuwe toestand”.**

Om toepassing te kunnen maken van deze wettelijke bepaling moet er dan ook gelijktijdig worden voldaan aan twee voorwaarden:

1. er moet zich een wijziging voordoen in de “burgerlijke staat”, in het “huishouden vormen”, in de “gezinssamenstelling” of in “het al dan niet een kind ten laste hebben”;
2. door deze wijziging moet het inkomen wijzigen;

Enkele voorbeelden:

1) PMH dient een aanvraag in op 26.03.2010. In het refertejaar 2008 was betrokkene gehuwd en had zij geen inkomsten; Het belastbaar gezinsinkomen bestond uit een inkomen uitsluitend op naam van de echtgenoot (vb arbeidsinkomen, werkloosheid, ziektevergoeding, gezinspensioen,...). Betrokkene is weduwe geworden op 29.01.2009 en ontvangt sindsdien een overlevingspensioen.

=>toepassing art 9 §3: op 01.04.2010 wordt het maandbedrag van april 2010 omgerekend op jaarbasis (maandbedrag x 12)

2) PMH dient een aanvraag in op 26.03.2010. Betrokkene is weduwe geworden op 28.11.2008. In het refertejaar 2008 had betrokkene een pensioen als alleenstaande tot en met november 2008, vanaf december 2008 ontvangt zij een overlevingspensioen. De partner had in 2008 een volledig jaar pensioen als alleenstaande.

=>toepassing art 9 §3: op 01.04.2010 wordt het maandbedrag van april 2010 omgerekend op jaarbasis (maandbedrag x 12)

3) PMH dient een aanvraag in op 26.03.2010. Betrokkene is weduwe geworden op 28.02.2010. In het refertejaar 2008 was betrokkene tewerkgesteld in een beschutte werkplaats. Vanaf maart 2010 is zij gestopt met werken en ontvangt zij een overlevingspensioen.

=>toepassing art 9 §3: op 01.04.2010 wordt het maandbedrag van april 2010 omgerekend op jaarbasis (maandbedrag x 12).

4) PMH dient een aanvraag in op 26.03.2010. Betrokkene is weduwe geworden op 28.02.2010. In het refertejaar 2008 was betrokkene tewerkgesteld in een beschutte werkplaats. Zij kiest er voor om verder te werken en geen overlevingspensioen aan te vragen.

=>GEEN toepassing art 9 §3. Op 01.04.2010 wordt het inkomen van 2008 aangerekend.

5) PMH dient een aanvraag in op 26.09.2010. In het refertejaar 2008 was er op naam van betrokkene een belastbaar bedrag als ziektevergoeding van € 12.000. Betrokkene was toen alleenstaande en is op 29.04.2009 terug bij de ouders gaan inwonen waardoor het dagbedrag daalt van € 40,00 tot € 30,00 per dag. Ingevolge de indexatie op 01.09.2010 wordt dit dagbedrag verhoogd tot € 31,00.

=>toepassing art 9 §3: op 01.10.2010 wordt het dagbedrag van oktober 2010 omgerekend op jaarbasis (dagbedrag van € 31,00 x 313)

6) PMH dient een aanvraag in op 26.07.2010. PMH beschikt niet over inkomsten. Op 31.01.2009 is zij gaansamenwonen met een partner (huishouden vormen). Het inkomen van de partner voor 2008 was een volledig jaar werkloosheid als alleenstaande. Ingevolge deze samenwoning wordt de werkloosheidsvergoeding van de partner vanaf 01.02.2009 verhoogd tot € 45,00 per dag.

=>toepassing art 9 §3: op 01.08.2010 wordt het dagbedrag van augustus 2010 omgerekend op jaarbasis (dagbedrag van € 45,00 x 313)

7) Betrokkene geniet een tegemoetkoming berekend in cat C2 (ontvangt kinderbijslag voor een kind). Het kind is sinds 1 maart 2010 tewerkgesteld waardoor betrokkene voor dat kind geen kinderbijslag meer ontvangt. Betrokkene meldt dit feit op 29.09.2010, dus buiten de periode van 3 maanden. Gedurende het jaar 2008 ontving betrokkene een volledig jaar ziektevergoedingen als gezinshoofd (gelet op de kinderlast). Vanaf 01.03.2010 daalt het dagbedrag van de ziektevergoeding van betrokkene van € 40,00 naar € 30,00.

=>toepassing art 9 §3: op 01.04.2010 wordt het dagbedrag van april 2010 omgerekend op jaarbasis (dagbedrag van € 30,00 x 313)

8) Betrokkene (thuiswonend bij vader en moeder) dient een aanvraag in op datum van 26.06.2010. gedurende het jaar 2008 en 2009 had betrokkene enkel een inkomen uit arbeid. Hij wordt ziek op 02.02.2010 en ontvangt vanaf die datum een ziektevergoeding voor een dagbedrag van € 30,00. Vanaf 02.07.2010 gaat betrokkene alleen wonen en ontvangt een dagbedrag van € 40,00.

**Beslissing op 01.07.2010:** er kan geen rekening worden gehouden met het feit dat betrokkene ziek is sinds 02.02.2010 en er wordt bijgevolg beslist rekening houdende met de inkomsten van 2008 (inkomen uit arbeid)

**Beslissing op 01.08.2010:** het bedrag van de ziektevergoeding dat werd toegekend vanaf 02.02.2010 wordt gewijzigd vanaf 02.07.2010.

=>toepassing art 9 §3: op 01.08.2010 wordt het dagbedrag van augustus 2010 omgerekend op jaarbasis (dagbedrag van € 40,00 x 313)

9) Betrokkene dient een aanvraag in op 24.07.2010. Betrokkene is ziek geworden op 12.11.2008. Vanaf 04.09.2009 woont hij alleen waardoor het dagbedrag van zijn ziektevergoeding stijgt van € 30,00 naar €40,00.

=>toepassing art 9 §3: op 01.08.2010 wordt het dagbedrag van augustus 2010 omgerekend op jaarbasis (dagbedrag van € 40,00 x 313).

## Conclusie

Er wordt steeds toepassing gemaakt van art 9 §3 KB 06.07.1987 indien de wijziging in de burgerlijke staat, gezinssamenstelling, huishouden vormen of het al dan niet ten laste hebben van een kind, een wijziging in het inkomen tot gevolg heeft.

In voorkomend geval wordt het dagbedrag of maandbedrag op de eerste dag van de maand volgend op het evenement omgerekend op jaarbasis (dagbedrag x 313, maandbedrag x 12)

## Schema

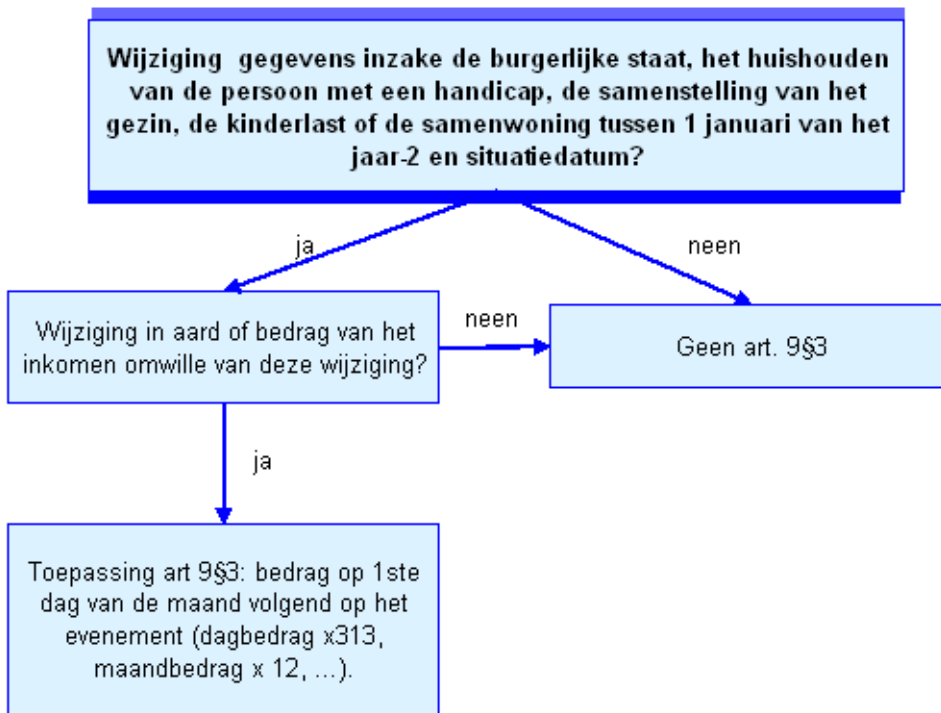

### 5.2.2.4. Uitkeringen onder de vorm van kapitaal of afkoopwaarde

**Opmerking: Schadeloosstellingen in toepassing van de wet van 18 juli 2017 betreffende de oprichting van het statuut van nationale solidariteit, de toekenning van een herstelpensioen en de terugbetaling van medische zorg ingevolge daden van terrorisme**

Deze wet kent een schadevergoeding toe aan "directe slachtoffers" (de slachtoffers die op het moment van de daad ter plaatse waren) van een aanslag in België en bij wie een handicap van 10% of meer wordt erkend inzake menselijke schade.

In principe zou dit pensioen in aanmerking moeten genomen worden bij de berekening van het recht op een tegemoetkoming voor personen met een handicap. Dit op grond van artikel 7§2, 1° van de wet van 27 februari 1987 omdat het pensioen behoort tot "de uitkeringen en vergoedingen waarop hij aanspraak kan maken krachtens een andere Belgische of buitenlandse wetgeving of krachtens de regels van toepassing op het personeel van een internationale openbare instelling, en die hun grond vinden in een beperking van het verdienvermogen, in een gebrek aan of vermindering van de zelfredzaamheid of in de artikelen 1382 en volgende van het Burgerlijk Wetboek betreffende de burgerlijke aansprakelijkheid."

De toepassing van dit artikel kan echter in strijd zijn met de voornoemde wet van 18 juli 2017 en zijn artikel 6, dat bepaalt dat het herstelpensioen een residuaire compensatie vormt: elke vergoeding waarop hetzelfde schadelijke feit recht geeft, wordt hierop in mindering gebracht, met uitzondering van de vergoeding die het gevolg is van een individuele verzekering.

In overeenstemming met het beginsel dat de meer recente wet moet worden toegepast in het geval van tegenstrijdige bepalingen, moet ervan worden uitgegaan dat het krachtens de wet van 18 juli 2017 toegekende pensioen residuaire is met betrekking tot de tegemoetkomingen aan personen met een

handicap. Er zal daarom geen rekening gehouden worden met de toekenning of de mogelijke toekenning ervan bij het onderzoek van een aanvraag om tegemoetkoming of bij de berekening van de tegemoetkoming.

### Medische evaluatie voor slachtoffers van aanslagen via Medex

Wanneer een uitkering bedoeld in art 7, §2 van de wet wordt uitbetaald in de vorm van kapitalen of afkoopwaarden, wordt hun tegenwaarde in periodieke uitkering in aanmerking genomen, ongeacht ze al dan niet belastbaar is, ten belope van het bedrag van de lijfrente dat wordt verkregen uit de omzetting tegen het procent dat in onderstaande tabel is vermeld tegenover de volle leeftijd van de verkrijger op de datum van het feit dat heeft aanleiding gegeven tot de uitbetaling.

(art 7 §2 van de wet: De persoon met een handicap en de persoon met wie hij een huishouden vormt moeten hun rechten laten gelden op de uitkeringen en vergoedingen waarop ze aanspraak kunnen maken krachtens een andere Belgische of buitenlandse wetgeving of krachtens de regels van toepassing op het personeel van een internationale openbare instelling en die hun grond vinden in een beperking van het verdienvermogen of op sociale uitkeringen inzake ziekte en invaliditeit, werkloosheid, arbeidsongevallen, beroepsziekten, rust- en overlevingspensioenen, de inkomensgarantie voor ouderen en het gewaarborgd inkomen voor bejaarden, of die hun grond vinden in een gebrek aan of vermindering van de zelfredzaamheid, of in de artikelen 1382 en volgende van het Burgerlijk Wetboek betreffende de burgerlijke aansprakelijkheid).

De omzetting gebeurt volgens onderstaande tabel:

Volle leeftijd van de verkrijger op de datum van het feit dat aanleiding heeft gegeven tot de uitkering	Percent voor omzetting van kapitaal of afkoopwaarde	Volle leeftijd van de verkrijger op de datum van het feit dat aanleiding heeft gegeven tot de uitkering	Percent voor omzetting van kapitaal of afkoopwaarde
0	4,7535	56	7,3965
1	4,7622	57	7,5521
2	4,7713	58	7,7172
3	4,7809	59	7,8925
4	4,7909	60	8,0787
5	4,8014	61	8,2766
6	4,8125	62	8,4869
7	4,8241	63	8,7106
8	4,8362	64	8,9487
9	4,8489	65	9,2021
10	4,8623	66	9,4721
11	4,8764	67	9,7598
12	4,8911	68	10,0665
13	4,9066	69	10,3936
14	4,9229	70	10,7427
15	4,9399	71	11,1154
16	4,9578	72	11,5134
17	4,9766	73	11,9380
18	4,9964	74	12,3933
19	5,0171	75	12,8795
20	5,0389	76	13,3994
21	5,0618	77	13,9558
22	5,0858	78	14,5513
23	5,1111	79	15,1887
24	5,1377	80	15,8712
25	5,1656	81	16,6022
26	5,1949	82	17,3845
27	5,2256	83	18,2225
28	5,2582	84	19,1198
29	5,2923	85	20,0804
30	5,3282	86	21,1085
31	5,3658	87	22,2084
32	5,4057	88	23,3845
33	5,4478	89	24,6414
34	5,4919	90	25,9836
35	5,5389	91	27,4157
36	5,5888	92	28,9419
37	5,6413	93	30,5665
38	5,6965	94	32,2933
39	5,7547	95	34,1259
40	5,8159	96	36,067
41	5,8803	97	38,1187
42	5,9480	98	40,2923
43	6,0192	99	42,5977
44	6,0941	100	44,9430
45	6,1647	101	47,4381
46	6,2419	102	50,0867
47	6,3259	103	52,7965
48	6,4099	104	55,5721
49	6,5022	105	58,4233
50	6,6011	106	61,4794
51	6,7041	107	64,8198
52	6,8125	108	68,9976
53	6,9268	109	73,2777
54	7,0464	110	100
55	7,2497		

**Welk bedrag, waarop de omzetting zal worden toegepast, moet in aanmerking worden genomen?**

- In de gevallen waarin het vonnis of de minnelijke schikking het gedeelte van het kapitaal dat voor de vergoeding van de vermindering van het verdienvermogen en dat voor de vermindering van de zelfredzaamheid is bestemd, niet nader bepaalt, geschiedt de omzetting in lijfrente op 70 pct. van het kapitaal dat als vergoeding aan de aanvrager werd toegekend voor de vermindering van het



verdienvermogen en op 30 pct. van het kapitaal dat als vergoeding aan de aanvrager wordt toegekend voor de vermindering van de zelfredzaamheid

2. Als het vonnis of de minnelijke schikking een opgave van de verschillende posten vermeldt, zodat het mogelijk is het bedrag te bepalen dat werd toegekend als schadeloosstelling van de materiële schade voortvloeiend uit de ongeschiktheid, wordt de omzetting verricht op dit bedrag;
3. Als het vonnis of de minnelijke schikking een opgave van bepaalde posten vermeldt zonder evenwel onderscheid te maken tussen de materiële schade en de morele schade voortvloeiend uit de blijvende ongeschiktheid, wordt de omzetting verricht op de post "materiële en morele schade vermengd", waarbij geen rekening wordt gehouden met de verschillende posten "terugbetaling van onkosten" (vb.: hospitalisatiekosten, kledingsvergoeding, enz...).

**De in aanmerking te nemen datum bij de berekening van de leeftijd van de persoon met een handicap en om het percentage voor omzetting in lijfrente te kennen is de datum van het feit dat aanleiding heeft gegeven tot de uitkering (bijvoorbeeld datum van het ongeval)**

**Op het aan te rekenen bedrag, bekomen na de omzetting in lijfrente, wordt GEEN ENKELE VRIJSTELLING toegepast.**

**Belangrijke opmerking:**

Indien op het aanslagbiljet van het referentiejaar een bedrag wordt vermeld onder de benaming "Kapitalen en afkoopwaarden" of "Omzettingsrenten" dient te worden nagegaan of dit bedrag niet het bedrag is van de lijfrente (1 tot maximaal 5%) dat door de belastingdiensten als belastbaar inkomen werd berekend.

Zo ja, dan wordt enkel rekening gehouden met de lijfrente die door de dienst wordt berekend en wordt geen rekening gehouden met het bedrag vermeld onder "Kapitalen en afkoopwaarden" of "Omzettingsrenten".

Het is immers niet de bedoeling om en de lijfrente berekend door de dienst en de lijfrente berekend door de belastingdiensten aan te rekenen.

Dit zou immers een dubbele aanrekening van de schadevergoeding art 1382 BW inhouden.

**Bijzondere gevallen:**

a) Als het vonnis niet wordt uitgevoerd omdat de tegenpartij beroep heeft aangetekend, dan kan de beslissing niet worden genomen totdat het arrest is geveld.  
Eventueel kunnen er voorschotten worden verleend (enkel voorschotten);

b) Als het vonnis niet is uitgevoerd omdat de derde aansprakelijke niet verzekerd was en niet solvabel is, wordt er geen enkel bedrag in rekening gebracht.

Te noteren valt dat m.b.t. een verkeersongeval het slachtoffer wordt vergoed door het Gemeenschappelijk Motorwaarborgfonds indien de aansprakelijke tegenpartij niet was verzekerd.

c) Er wordt geen rekening gehouden met de vergoeding bekomen vanwege het Fonds voorhulp aan slachtoffers van geweldpleging.

d) De vergoeding als zwakke weggebruiker moet wel aangerekend worden.

e) De vergoeding voor economische schade huishouden of de vergoeding verlies economische schade huisvrouw / huisman is een vergoeding inzake moeilijkheden bij het uitvoeren van huishoudelijke taken (vermindering zelfredzaamheid), dus aan te rekenen bij IT of THAB.

**Een voorbeeld ter verduidelijking:**

De heer X, geboren op 22.04.1968 was op 23.05.1995 slachtoffer van een verkeersongeval met een verantwoordelijke derde. Betrokkene is 27 jaar op het ogenblik van het ongeval.

De omzettingsscoëfficiënt = 5,2258%.

Bij wijze van minnelijke schikking wordt hem een schadevergoeding toegekend ten bedrage van € 200.000,00. Er wordt niet nader bepaald welk gedeelte betrekking heeft op de vermindering van het verdienvermogen en welk gedeelte betrekking heeft op de vermindering van de zelfredzaamheid. Er zijn geen andere inkomsten.

Bij de berekening van de IVT zal een bedrag van € 140.000 ( $200.000 \times 70\%$ ) in aanmerking worden genomen wat een lijfrente betekent van € 7.316,12 ( $140.000 \times 5,2258\%$ )

Bij de berekening van de IT zal een bedrag van € 60.000 ( $200.000 \times 30\%$ ) in aanmerking worden genomen wat een lijfrente betekent van € 3.135,48 ( $60.000 \times 5,2258\%$ ).

Bij de berekening van de IVT zal het bedrag van de lijfrente (€ 7316,12) integraal in aanmerking worden genomen. Evenzo zal bij de berekening van de IT het bedrag van de lijfrente (€ 3135,48) zonder vrijstelling worden aangerekend.

#### **5.2.2.5. De aanrekening van de kinderbijslag als niet-belastbaar inkomen.**

De kinderbijslag die de persoon met een handicap na de leeftijd van 25 jaar blijft genieten wordt in aanmerking genomen bij de berekening van de IVT.

#### **Wie kan na de leeftijd van 25 jaar nog aanspraak maken op de kinderbijslag?**

Enkel de personen met een handicap die geboren zijn tot en met 30.06.1966 (dus 21 jaar vóór 01.07.1987) kunnen tot bij hun overlijden de gewone kinderbijslag ontvangen als zij voldoen aan de gestelde voorwaarden:

- OF volledig gehandicapt zijn (100% volstaat niet) en die volledige handicap moet ontstaan zijn vóór zij opgehouden hebben rechtgevend te zijn op kinderbijslag als schoolgaande, of als verbodene door een leerovereenkomst.
- OF ten minste 66% gehandicapt zijn en tewerkgesteld zijn in een beschutte werkplaats.

Ook de ongeschiktheid van 66% moet begonnen zijn vóór het kind opgehouden heeft rechtgevend te zijn op kinderbijslag als schoolgaande of als verbodene door een leerovereenkomst.

Diezelfde personen met een handicap die geboren zijn tot en met 30.06.1966 kunnen aanspraak maken op de verhoogde kinderbijslag indien zij weeskind zijn of een kind zijn afhankelijk van een invalide rechthebbende op kinderbijslag.

Opgelet: personen geboren vanaf 01.07.1966 (21 jaar na 01.07.1987) kunnen soms tot 25 jaar kinderbijslag blijven genieten onder bepaalde voorwaarden. Deze kinderbijslag wordt nooit aangerekend.

#### **Hoe aanrekenen?**

Voor de aanrekening van de kinderbijslag wordt het bedrag in aanmerking genomen waarop de persoon met een handicap recht heeft op de uitwerkingsdatum van de aanvraag of van de nieuwe aanvraag of op de eerste dag van de maand die volgt op het feit dat aanleiding geeft tot ambtshalve herziening (zie commentaar bij art 8 wet).

In tegenstelling tot de aanrekening van de belastbare inkomsten waar rekening wordt gehouden met de inkomsten van het jaar -2 of het jaar -1 wordt het maandbedrag van de kinderbijslag omgerekend op jaarbasis door dit te vermenigvuldigen met 12.

Het bedrag van de kinderbijslag wordt rechtstreeks afgetrokken van de IVT (zonder vrijstelling):  
*basisbedrag IVT – (maandbedrag kinderbijslag x 12).*

Bij de berekening van de IT wordt geen rekening gehouden met de kinderbijslag.

### 5.2.3. Berekening van het inkomen door de Dienst Tegemoetkomingen

Indien de persoon met een handicap of de persoon met wie een huishouden wordt gevormd nog geen aanslagbiljet heeft, berekent de Dienst tegemoetkomingen zelf het inkomen voor het beschouwde jaar. In de praktijk zal dat voornamelijk het geval zijn als het jaar-1 in aanmerking moet worden genomen en het aanslagbiljet van het jaar-1 nog niet beschikbaar is.

Eventueel kan gebruik gemaakt worden van de belastingaangifte voor dit jaar.

Er zal gepoogd worden het belastbaar inkomen zoals het zou voorkomen op het aanslagbiljet zoveel mogelijk te benaderen.

**Alle belastbare inkomsten worden aangerekend.**

#### Opmerkingen:

1. **Wedden en lonen:** De forfaitaire bedrijfskosten moeten van het belastbaar bedrag afgetrokken worden.
2. **Inkomen van zelfstandige** = bruto bedrijfsinkomen verminderd met de uitgaven en bedrijfslasten (eventueel verklaring op eer van de gehandicapte), deze kan later geverifieerd worden.
3. Het wettelijk **brugpensioen** is samengesteld uit een bedrag betaald door de werkgeveren een werkloosheidsuitkering.
4. **Arbeidsongevallenrente, vergoeding beroepsziekten:** enkel het belastbaar bedrag wordt aangerekend. Bepaalde rentes en vergoedingen zijn niet belastbaar, deze worden niet aangerekend. Voor deze inkomsten vraag je best de fiscale fiche.
5. **Onroerende inkomens:** het geïndexeerd kadastraal inkomen wordt in aanmerking genomen.  
Op de eigen woning die betrokkene of diens partner zelf betreft of ze om, beroeps- of sociale redenen niet zelf betreft, moet slechts aangegeven worden als er lening voor is aangegaan. In de praktijk zal de eigen woning niet in aanmerking genomen worden.  
Praktisch zal men zich baseren op de onroerende inkomsten van het laatst gekende aanslagbiljet.
6. **Roerende inkomens:** Het is niet opportuun dat de dienst deze inkomens zelf samenstelt omdat niet alle roerende inkomens moeten aangegeven worden bij de aangifte van de personenbelastingen.
7. **Onderhoudsgeld:**
  - ontvangen onderhoudsgeld: wordt voor 80% aangerekend
  - betaald onderhoudsgeld: wordt voor 80% vrijgesteld.

#### **Bijzonder geval: Persoonlijk assistentiebudget**

Volgens een decreet van de Vlaamse Gemeenschap kunnen personen met een handicap die thuis verblijven een persoonlijk assistentiebudget aanvragen.

Dit persoonlijk assistentiebudget stelt aan de persoon met een handicap een bepaald jaarlijks budget ter beschikking waarmee deze "ingeroepen hulp" kan financieren. Dit budget zal niet worden aangerekend als inkomen bij de berekening van het bedrag van de tegemoetkoming. Het is geen belastbaar inkomen.

Echter, indien de persoon met een handicap hiermee de persoon met wie een huishouden wordt gevormd betaalt dan is dat voor deze persoon een belastbaar inkomen en zal het ook voorkomen op het aanslagbiljet van de directe belastingen en zal het ook aangerekend worden als een belastbaar inkomen van de persoon met wie een huishouden wordt gevormd.

### 5.3. Vrijstellingen

We hebben al vermeld dat het inkomen de som is van het gezamenlijk belastbaar inkomen en van het totaal van de afzonderlijk belastbare inkomsten.

Het bedrag van de vrijstellingen kan afhangen van het soort inkomen of van de gezinscategorie (A, B of C).

De bedragen van de verschillende vrijstellingen zijn gekoppeld aan spilindex 103,14 der consumptieprijzen en zijn de bedragen die gelden op de datum van uitwerking van de aanvraag of de nieuwe aanvraag om tegemoetkoming of op de eerste dag van de maand volgend op de ambtshalve herziening.

Bijvoorbeeld:

G01 van 31/5/2010 wordt beslist op 16/11/2010 met uitwerking op 1/12/2010; het bedrag van de vrijstellingen is het bedrag van toepassing op 1/6/2010, wat verschillend is van het bedrag op 1/12/2010 ingevolge de indexatie op 1/9/2010.

Het bedrag van de vrijstelling kan het bedrag van het inkomen waarop het kan worden toegepast niet te boven gaan. Het overschot kan niet toegepast worden op de andere inkomsten.

Bepaalde inkomsten hebben geen vrijstelling (zie hierboven).

### 5.3.1. IVT

Bij de berekening van de IVT kunnen drie vrijstellingen worden toegepast op de in aanmerking te nemen inkomsten.

Het gedeelte van het inkomen dat deze vrijstelling te boven gaat wordt afgetrokken van de tegemoetkoming.

De drie vrijstellingen zijn op 1/07/2021

1. Op het inkomen van de persoon met wie de persoon met een handicap een huishouden vormt: de helft van het bedrag van categorie A = 4018,79 Het bedrag van categorie A = 8037,57
2. Op het arbeidsinkomen (het inkomen van de persoon met een handicap voortkomend uit werkelijk door hemzelf gepresteerde arbeid):
  - o 50 % van de schijf van 0,00 tot 5072,64
  - o 25 % van de schijf van 5072,64 tot 7608,95
3. 714,1 euro op de andere inkomsten van de persoon met een handicap zelf (andere inkomsten dan deze van 2.).

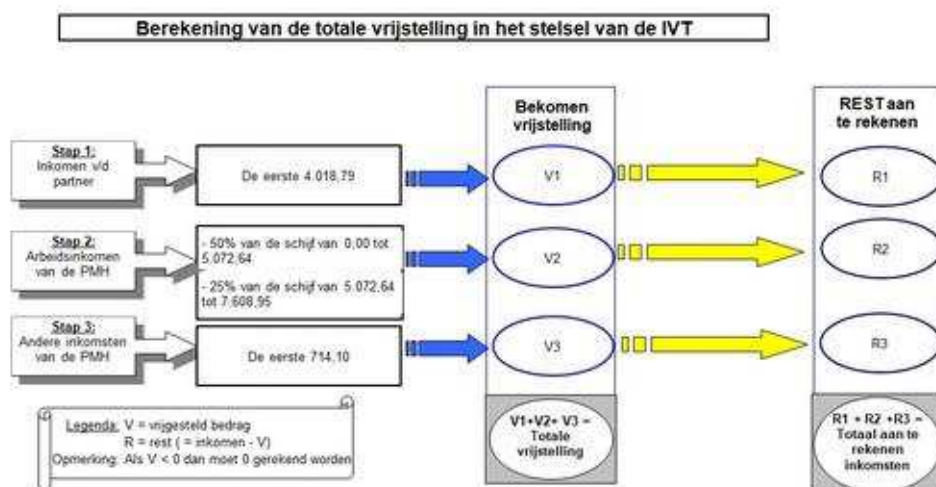

### 5.3.2. IT

Bij de berekening van de IT kunnen in voorkomend geval vier vrijstellingen worden toegepast op de in aanmerking te nemen inkomsten.

Het gedeelte van het inkomen dat deze vrijstelling te boven gaat wordt afgetrokken van de tegemoetkoming

De vier vrijstellingen zijn op 1/07/2021

1. Op het inkomen van de persoon met wie de persoon met een handicap een huishouden vormt: 1000000 + de helft van het gedeelte dat meer bedraagt dan dit bedrag
2. Op het arbeidsinkomen (het inkomen van de persoon met een handicap voortkomend uit werkelijk door hemzelf gepresteerde arbeid): gedeelte dat meer bedraagt dan dit bedrag. 23356,97 + de helft van het gedeelte dat meer bedraagt dan dit bedrag
3. Van het vervangingsinkomen van de persoon met een handicap (het geheel van sociale uitkeringen die de persoon met een handicap ontvangt op grond van de reglementeringen inzake ziekte en invaliditeit, werkloosheid, arbeidsongevallen, beroepsziekten, rust- en overlevingspensioenen, inkomensgarantie voor ouderen en gewaarborgd inkomen voor bejaarden) wordt vrijgesteld:
  - o indien de genoten arbeidsvrijstelling niet meer bedraagt dan 20020,26 : 3336,23
  - o indien de genoten arbeidsvrijstelling meer bedraagt dan 20020,26 : 3336,23 – (toegepaste arbeidsvrijstelling – 20020,26)
4. Van het andere inkomen (zie hieronder) wordt vrijgesteld: het gedeelte dat niet meer bedraagt dan het verschil tussen de categorievrijstelling, enerzijds, en de som van de genoten arbeidsvrijstelling en de genoten vrijstelling op het vervangingsinkomen, anderzijds. De categorievrijstelling is afhankelijk is van de gezinscategorie waartoe de persoon behoort (A, B of C) en is gelijk aan het bedrag van de IVT die aan deze categorie gekoppeld is,
  - o Categorie A: 8037,57
  - o Categorie B: 12056,35
  - o Categorie C: 16293,41

Met andere inkomen wordt bedoeld het overeenkomstig 3° niet vrijgesteld vervangingsinkomen, en de andere belastbare inkomsten dan de arbeidsinkomsten (2°) en de vervangingsinkomsten (3°)

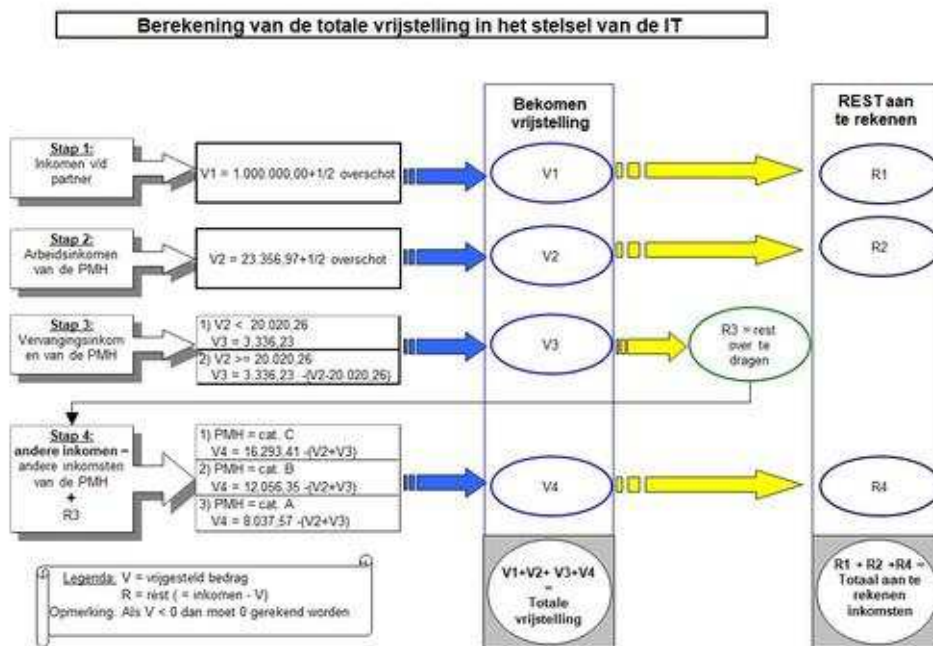

#### 5.4. De berekening van de tegemoetkoming

**Tegemoetkoming = basisbedrag – (inkomsten – vrijstelling)**

Welke inkomsten aangerekend worden en welke vrijstellingen toegepast worden is hierboven beschreven.

#### Bijzonder geval: Berekening van de IVT indien beide partners er aanspraak kunnen op maken:

Indien beide partners hun aanvraag IVT indienen op dezelfde datum, dan wordt de IVT voor beiden berekend in Cat C.

- Indien het resultaat voor beide partners negatief is, is er geen enkel probleem.

- Indien het resultaat slechts voor één van de partners positief is, is er evenmin een probleem (ook hier wordt er dan slechts één bedrag cat C uitbetaald in het gezin).
- Een probleem ontstaat er wanneer beiden berekend worden in cat C en beiden een IVT worden toegekend.  
In dit geval moet **voor beide partners** het resultaat van de berekening in categorie C begrensd worden tot het baremabedrag categorie B.  
Dan is er voldaan aan de voorwaarde dat er in het huishouden geen tweemaal barema C wordt uitbetaald.

Bij een (nieuwe) aanvraag of herziening van een persoon moet het recht op de tegemoetkoming van de partner soms herzien worden, namelijk als het bedrag van de IVT van die partner hoger is dan het baremabedrag categorie B.

Ook als de partner niet herzien wordt moet het bedrag van de IVT begrensd worden tot het basisbedrag categorie B als deze partner reeds een IVT geniet.

## 5.5. Enkele voorbeelden van de berekening IVT/IT

<b>Voorbeeld 1</b>		
De persoon met een handicap woont bij haar echtgenoot. De schoonmoeder woont eveneens in het gezin in.		
Het feit dat de schoonmoeder inwoont, noch de inkomsten van de schoonmoeder hebben geen invloed op de tegemoetkoming.		
Op vlak van de handicap		
* Voldoet aan de voorwaarden IVT Ja		
* Heeft IT categorie 2		
Betrokkene behoort tot categorie C		
De inkomsten van het jaar -2 zijn:		
Echtgenoot: 9.000,00		
Betrokkene:		
* Arbeidsinkomsten 15.000,00		
* Vervangingsinkomsten 2.360,00		
* Andere inkomsten 0,00		
<b>Berekening</b>		
<b>IVT</b>		
		af te trekken
<b>Inkomsten partner</b>	9.000,00	
vrijstelling (max:3761,65)	3.761,65	
af te trekken		5.238,35
<b>Arbeidsinkomsten</b>	15.000,00	
vrijstelling		
0,5 schijf van 0,00 tot 4 973,19		
0,25 schijf van 4 973,20 tot 7 459,78	3.108,24	
af te trekken		11.891,76
<b>Andere inkomsten</b>	2.360,00	
vrijstelling (max700,1)	700,10	
		46

af te trekken		1.659,90
<b>Basisbedrag</b>		15.250,89
<b>Totaal af te trekken</b>		18.790,01
<b>Allocation</b>		0,00
<b>IT</b>		
		af te trekken
<b>Inkomsten partner</b>	9.000,00	
vrijstelling max( 40073,35)	9.000,00	
saldo	0,00	
af te trekken (saldo / 2)		0,00
<b>Arbeidsinkomsten</b>	15.000,00	
vrijstelling (max 22899,05)	15.000,00	
saldo	0,00	
af te trekken (saldo /2)		0,00
<b>Vervangingsinkomsten</b>	2.360,00	
vrijstelling (arbeidsvrijstelling <19627,77)	2.360,00	
niet vrijgesteld -> over te dragen	0,00	
<b>Andere inkomen</b>		
Andere inkomsten PMH	0,00	
Overgedragen vervangingsinkomsten	0,00	
Totaal	0,00	
vrijstelling		
max 15250,89-(15000+2360)	0,00	
Rest: af te trekken		0,00
<b>Basisbedrag</b>		4.206,76
<b>Totaal af te trekken</b>		0,00
<b>Tegemoetkoming:</b>		4.206,76

### Voorbeeld 2

Betrokkene behoort tot categorie C
De persoon met een handicap woont bij haar echtgenoot.
Op vlak van de handicap
* Voldoet aan de voorwaarden IVT Ja
* Heeft IT categorie 2
Inkomsten
Echtgenoot: 20.000,00
Betrokkene:
* Arbeidsinkomsten: 15.000,00
* Vervangingsinkomsten: 4.100,00
* Andere inkomsten: 0,00

### Berekening

## IVT

<b>inkomsten partner</b>	20.000,00	af te trekken
vrijstelling (max:3761,65)	3.761,65	
af te trekken		16.238,35
<b>arbeidsinkomsten</b>	15.000,00	
vrijstelling	3.108,24	
0,5 schijf van 0,00 tot 4 973,19		
0,25 schijf van 4 973,20 tot 7 459,78		
af te trekken		11.891,76
<b>andere inkomsten</b>	4.100,00	
vrijstelling (max700,1)	700,10	
af te trekken		3.399,90
<b>Basisbedrag</b>		15.250,89
<b>Totaal af te trekken</b>		31.530,01
<b>Tegemoetkoming:</b>		0,00

## IT

<b>Inkomsten partner</b>	20.000,00	
vrijstelling max( 40073,35)	20.000,00	
saldo	0,00	
af te trekken (saldo/2)		0,00
<b>Arbeidsinkomsten</b>	15.000,00	
vrijstelling (max 22899,05)	15.000,00	
saldo	0,00	
af te trekken (saldo /2)		0,00
<b>Vervangingsinkomsten</b>	4.100,00	
vrijstelling (arbeidsvrijstelling <19627,77)	3.270,83	
niet vrijgesteld -> over te dragen	829,17	
<b>andere inkomsten</b>		
inkomsten 3) PMH	0,00	
niet vrijgestelde vervangingsinkomsten	829,17	
totaal	829,17	
vrijstelling		
max 15250,89-(15000+3270,83)	0,00	
Rest: af te trekken		829,17
<b>Basisbedrag</b>		4.206,76
<b>Totaal af te trekken</b>		829,17
<b>Tegemoetkoming:</b>		3.377,59

### Voorbeeld 3

Betrokkene behoort tot categorie C

De persoon met een handicap woont bij haar echtgenoot.



Op vlak van de handicap		
* Voldoet aan de voorwaarden IVT Ja		
* Heeft IT categorie 2		
Inkomsten		
Partner: 11.500,00		
Betrokkene:		
* Arbeidsinkomsten: 1.000,00		
* Vervangingsinkomsten: 12.500,00		
* Andere inkomsten: 100,00		
<b>Berekening</b>		
<b>IVT</b>		
<b>inkomsten partner</b>	11.500,00	af te trekken
vrijstelling (max:3761,65)	3.761,65	
0		7.738,35
<b>arbeidsinkomsten</b>	1.000,00	
vrijstelling	500,00	
0,5 schijf van 0,00 tot 4 973,19		
0,25 schijf van 4 973,20 tot 7 459,78		
af te trekken		500,00
<b>andere inkomsten</b>	12.600,00	
vrijstelling (max700,1)	700,10	
af te trekken		11.899,90
<b>Basisbedrag</b>		15.250,89
<b>Totaal af te trekken</b>		20.138,25
<b>Tegemoetkoming:</b>		0,00
<b>IT</b>		
<b>Inkomsten partner</b>	11.500,00	
vrijstelling max( 40073,35)	11.500,00	
saldo	0,00	
af te trekken (saldo/2)		0,00
<b>Arbeidsinkomsten</b>	1.000,00	
vrijstelling (max 22899,05)	1.000,00	
saldo	0,00	
af te trekken (saldo /2)		0,00
<b>Vervangingsinkomsten</b>	12.500,00	
vrijstelling (arbeidsvrijstelling <19627,77)	3.270,83	
niet vrijgesteld -> over te dragen	9.229,17	
<b>andere inkomsten</b>		
inkomsten 3) PMH	100,00	
niet vrijgestelde vervangingsinkomsten	9.229,17	

totaal	9.329,17	
vrijstelling		
max 15250,89-(1000+3270,83)	9.329,17	
Rest: af te trekken		0,00
<b>Basisbedrag</b>		4.206,76
<b>Totaal af te trekken</b>		0,00
<b>Tegemoetkoming:</b>		4.206,76

#### Voorbeeld 4

Betrokkene behoort tot categorie C
De persoon met een handicap woont bij haar echtgenoot.
Op vlak van de handicap
* Voldoet aan de voorwaarden IVT Ja
* Heeft IT categorie 2
Inkomsten
Partner: 40.800,00
Betrokkene:
* Arbeidsinkomsten: 0,00
* Vervangingsinkomsten: 13.500,00
* Andere inkomsten: 300,00

#### Berekening

##### IVT

<b>inkomsten partner</b>	40.800,00	af te trekken
vrijstelling (max:3761,65)	3.761,65	
0		37.038,35
<b>arbeidsinkomsten</b>	0,00	
vrijstelling	0,00	
0,5 schijf van 0,00 tot 4 973,19		
0,25 schijf van 4 973,20 tot 7 459,78		
af te trekken		0,00
<b>andere inkomsten</b>	13.800,00	
vrijstelling (max700,1)	700,10	
af te trekken		13.099,90
<b>Basisbedrag</b>		15.250,89
<b>Totaal af te trekken</b>		50.138,25
<b>Tegemoetkoming:</b>		0,00

##### IT

<b>Inkomsten partner</b>	40.800,00	
vrijstelling max( 40073,35)	40.073,35	
saldo	726,65	
af te trekken (saldo/2)		363,33

<b>Arbeidsinkomsten</b>	0,00	
vrijstelling (max 22899,05)	0,00	
saldo	0,00	
af te trekken (saldo /2)		0,00
<b>Vervangingsinkomsten</b>	13.500,00	
vrijstelling (arbeidsvrijstelling <19627,77)	3.270,83	
niet vrijgesteld -> over te dragen	10.229,17	
<b>andere inkomsten</b>		
inkomsten 3) PMH	300,00	
niet vrijgestelde vervangingsinkomsten	10.229,17	
totaal	10.529,17	
vrijstelling		
max 15250,89-(0+3270,83)	10.529,17	
Rest: af te trekken		0,00
<b>Basisbedrag</b>		4.206,76
<b>Totaal af te trekken</b>		363,33
<b>Tegemoetkoming:</b>		3.843,44

### Voorbeeld 5

Betrokkene behoort tot categorie C
De persoon met een handicap woont bij haar echtgenoot.
Op vlak van de handicap
* Voldoet aan de voorwaarden IVT Ja
* Heeft IT categorie 2
Inkomsten
Partner: 3.500,60
Betrokkene:
* Arbeidsinkomsten: 0,00
* Vervangingsinkomsten: 19.800,00
* Andere inkomsten: 250,00

### Berekening

#### IVT

<b>inkomsten partner</b>	3.500,60	af te trekken
vrijstelling (max:3761,65)	3.500,60	
af te trekken		0,00
<b>arbeidsinkomsten</b>	0,00	
vrijstelling	0,00	
0,5 schijf van 0,00 tot 4 973,19		
0,25 schijf van 4 973,20 tot 7 459,78		
af te trekken		0,00
<b>andere inkomsten</b>	20.050,00	

vrijstelling (max700,1)	700,10	
af te trekken		19.349,90
<b>Basisbedrag</b>		15.250,89
<b>Totaal af te trekken</b>		19.349,90
<b>Tegemoetkoming:</b>		0,00
<b>IT</b>		
<b>Inkomsten partner</b>	3.500,60	
vrijstelling max( 40073,35)	3.500,60	
saldo	0,00	
af te trekken (saldo/2)		0,00
<b>Arbeidsinkomsten</b>	0,00	
vrijstelling (max 22899,05)	0,00	
saldo	0,00	
af te trekken (saldo /2)		0,00
<b>Vervangingsinkomsten</b>	19.800,00	
vrijstelling (arbeidsvrijstelling <19627,77)	3.270,83	
niet vrijgesteld -> over te dragen	16.529,17	
<b>andere inkomsten</b>		
inkomsten 3) PMH	250,00	
niet vrijgestelde vervangingsinkomsten	16.529,17	
totaal	16.779,17	
vrijstelling		
max 15250,89-(0+3270,83)	11.980,06	
Rest: af te trekken		4.799,11
<b>Basisbedrag</b>		4.206,76
<b>Totaal af te trekken</b>		4.799,11
<b>Tegemoetkoming:</b>		0,00

### Voorbeeld 6

P1 en P2 vormen een huishouden en hebben beiden een aanvraag IVT/IT ingediend

Handicap: beiden hebben recht op een IVT

Inkomsten P2: ziektevergoeding 3.000,00

P01 heeft geen inkomen

### Berekening IVT P1

<b>inkomsten partner</b>	3.000,00	af te trekken
vrijstelling (max:3761,65)	3.000,00	
af te trekken		0,00
<b>Basisbedrag</b>		15.250,89
<b>Totaal af te trekken</b>		0,00
<b>Tegemoetkoming:</b>		15.250,89
<b>Beide partners hebben recht op IVT</b>		

<b>IVT beperkt tot bedrag categorie B</b>		11.284,94
<b>Berekening IVT P2</b>		
<b>andere inkomsten</b>	3.000,00	af te trekken
vrijstelling (max700,1)	700,10	
af te trekken		2.299,90
<b>Basisbedrag</b>		15.250,89
<b>Totaal af te trekken</b>		2.299,90
<b>Tegemoetkoming:</b>		12.950,99
<b>Beide partners hebben recht op IVT</b>		
<b>IVT beperkt tot bedrag categorie B</b>		11.284,94

Pagina aangemaakt door: Wikihand

Laatste aanpassing door: katrien geukens

page revision: 52, last edited: 14 Feb 2022, 15:24 (286 days ago)

# Bijbel 6. De Berekening Van De THAB

Toon inhoudstafel

Version  
française

Contact: Patricia Van Haelen

## 6.1. Algemene regel

Daar het doel erin bestaat de tegemoetkomingen prioritair toe te kennen aan de minstbedeelden, wordt de volledige tegemoetkoming enkel toegekend aan de personen met een handicap van wie het inkomen een bepaalde grens niet overschrijdt. Is het inkomen hoger dan deze grens, dan wordt de tegemoetkoming met het bedrag dat deze grens te bovengaat verminderd.

Tot eind 2016 werd de THAB toegekend door de FOD Sociale Zekerheid, onafhankelijk van je regio. Sinds 1 januari 2017 is de bevoegdheid voor de Tegemoetkoming Hulp aan Bejaarden (THAB) echter overgedragen naar **de Vlaamse Gemeenschap** voor alle inwoners van Vlaanderen en kreeg het de naam: **zorgbudget voor ouderen**. Het zorgbudget voor ouderen met een zorgnood is een budget voor 65'+ers met een beperkt inkomen en gezondheidsproblemen.

## 6.2. De grensbedragen

Grensbetragten op 1/09/2015
€ 13.132,67 per jaar voor categorie A
€ 13.132,67 per jaar voor categorie B
€ 16.410,38 per jaar voor categorie C

Het grensbetrag wordt aangepast aan de spilindex geldig op de uitwerkingsdatum van de aanvraag / nieuwe aanvraag of op de eerste dag van de maand volgend op de ambtshalve herziening. Nadien wordt het grensbetrag gedurende het onderzoek van het dossier niet meer geïndexeerd. ([zie het hoofdstuk over de gezinscategorieën](#)).

## 6.3. De inkomsten

### 6.3.1. Referentiejaar

#### 6.3.1.1. algemene regel

Het in aanmerking te nemen inkomen is dat waarop de persoon met een handicap en de persoon waarmee hij een huishouden vormt recht heeft op de datum van uitwerking van de aanvraag om tegemoetkoming of op de eerste dag van de maand die volgt op de ambtshalve herziening.

#### voorbeeld:

- aanvraag ingediend op 26/08/2008
- toestand opgemaakt op 01/09/2008
- in rekening te brengen inkomen: pensioen van september 2008 op jaarbasis.

#### 6.3.1.2. uitzondering

Wanneer de persoon met een handicap of de persoon waarmee hij een huishouden vormt een beroepsactiviteit als werknemer uitoefent, wordt bij de berekening van het inkomen rekening gehouden met het belastbaar loon van het referentiejaar, zijnde het jaar -2

Men verstaat onder het jaar “-2” het tweede kalenderjaar voorafgaand aan:

a. de uitwerkingsdatum van de aanvraag of van de nieuwe aanvraag om tegemoetkoming in de gevallen waarin de beslissing op aanvraag wordt genomen

b. de kalendermaand volgend op het feit dat aanleiding geeft tot de ambtshalve herziening.

- aanvraag ingediend op 26.11.2007
  - toestand opgemaakt op 1.12.2007
  - aan te rekenen beroepsinkomen: inkomen van 2005
- aanvraag ingediend op 21.12.2007
  - toestand opgemaakt op 1.1.2008
  - aan te rekenen beroepsinkomen: inkomen van 2006

#### **6.3.1.3. gelijkschakeling**

De vervangingsinkomsten (werkloosheidsuitkering, ziektevergoeding, schadevergoedingen voor arbeidsongevallen of beroepsziekten toegekend ter vervanging van het loon) worden gelijkgeschakeld met beroepsinkomen voor het in aanmerking te nemen referentiejaar.

#### **6.3.1.4. opmerking**

Men mag slechts rekening houden met de inkomsten die nog bestaan op de uitwerkingsdatum van de aanvraag of op de eerste dag van de maand volgend op de datum van ambtshalve herziening.

Zo mag slechts rekening worden gehouden met de beroepsinkomsten van het tweede jaar voorafgaand aan het jaar waarop de beslissing uitwerking heeft indien op de uitwerkingsdatum deze beroepsactiviteit op dezelfde wijze wordt verder gezet. Men kan dus niet langer deze inkomsten aanrekenen als de beroepsactiviteit werd stopgezet en vervangen werd door een pensioen.

#### **6.3.2. Vrij te stellen inkomsten**

Het inkomen waarmee rekening moet gehouden worden is dat van de persoon met een handicap en de persoon waarmee hij een huishouden vormt.

Men dient rekening te houden met alle inkomsten, uitgezonderd diegene die uitdrukkelijk zijn vrijgesteld, nl.:

- De gezinsbijslagen (de "Leistung für Kinderherziehung " is een bijslag die uitgekeerd wordt door Duitsland aan vrouwen die een kind ter wereld brachten op Duits grondgebied. Deze uitkering is gelijkgesteld aan kinderbijslag)
- De uitkeringen die verband houden met openbare of private bijstand (leefloon OCMW, giften van liefdadigheidsorganisaties of van particulieren)
- de onderhoudsgelden tussen ascendenten en descendenten (opgepast: de onderhoudsgelden tussen partners moeten wel worden aangerekend)
- de frontstreden- en gevangenschapsrenten, alsmede de renten verbonden aan een nationale orde op grond van een oorlogsfeit (opgepast: de vergoedingen of pensioenen ten titel van herstel of schadeloosstelling toegekend aan oorlogsslachtoffers of aan hun rechthebbenden, evenals mobilisatierenten zijn niet vrijgesteld)
- de tegemoetkomingen aan personen met een handicap toegekend aan de persoon met wie de persoon met een handicap een huishouden vormt
- het vakantiegeld en het aanvullend vakantiegeld dat betaald wordt ten laste van de pensioenregeling voor de werknemers, de bijzondere bijslag die betaald wordt ten laste van de pensioenregeling der zelfstandigen, evenals het vakantiegeld ten laste van de pensioenregeling van de openbare sector
- de vergoedingen die in het kader van de plaatselijke werkgelegenheidsagentschappen (PWA) toegekend worden aan de persoon met wie de persoon met een handicap een huishouden vormt.
- het deel van het pensioen dat overeenstemt met het bedrag van het aan de (ex)partner betaalde onderhoudsgeld

- de vergoedingen die door de Duitse overheid bij wijze van schadeloosstelling worden betaald voor de gevangenhouding tijdens de tweede wereldoorlog
- de Vlaamse Zorgverzekering
- de huurinkomsten

#### **Opmerkingen:**

- Vanaf 01/07/2004 zijn niet meer vrijgesteld:
  - de verwarmingstoelagen (BVT en SVT) in het stelsel van het gewaarborgd inkomen
  - de herwaarderingspremie (HRW) toegekend in de pensioenregeling der werknemers
  - het geïndexeerd bedrag van de verhoging van het gewaarborgd inkomen voor bejaarden en van de rust- en overlevingspensioenen voor werknemers en zelfstandigen
- Het bedrag van het inkomen dat in principe in rekening moet gebracht worden is het bedrag dat werkelijk uitbetaald werd aan de aanvrager of aan de persoon waarmee de aanvrager een huishouden vormt. Evenwel, zoals we hierna zullen zien, voorzien de wettelijke en reglementaire bepalingen een specifieke berekeningswijze voor een hele reeks verschillende soorten inkomsten.
- Men dient te onthouden dat geen lasten mogen afgetrokken worden van het in aanmerking te nemen inkomen (huur, representatiekosten, ...).

### **6.3.3. Aan te rekenen inkomsten**

#### **6.3.3.1. de pensioenen**

De volgende uitkeringen zijn bedoeld in de huidige bepalingen:

- de rustpensioenen en overlevingspensioenen van de werknemers
- de rustpensioenen en overlevingspensioenen van de zelfstandigen
- de rustpensioenen en overlevingspensioenen van de Nationale Maatschappij der Belgische Spoorwegen
- de schadeloosstellingen, vergoedingen of pensioenen die ten titel van herstel of schadeloosstelling toegekend worden aan oorlogsslachtoffers of aan hun rechthebbenden
- de pensioenen die toegekend worden bij toepassing van een buitenlands of internationaal verplicht pensioenstelsel
- de rust- en overlevingspensioenen van een openbare dienst of gelijkgestelde (Staat, Provincie, Gemeenten, organismen van openbaar nut...)

#### **Opmerkingen:**

Het gewaarborgd inkomen, de inkomensgarantie voor ouderen, de verwarmingstoelage en de ouderdoms- en weduwerente worden niet beschouwd als een pensioen, ook al worden zij samen met het pensioen uitbetaald. Een dossier kan dus niet uitsluitend behandeld worden op basis van een pensioenstrookje.

Een splitsing van de bedragen die door de Rijksdienst Voor Pensioenen uitgekeerd worden, is dus noodzakelijk. Deze kunnen geconsulteerd worden via de rechtstreekse toegang tot de RVP-databank.

De bedrijfsvoorheffing, de bijdrage voor ziekte en invaliditeitsverzekering en de solidariteitsbijdrage dienen in mindering gebracht te worden van het pensioen.

In het geval van verminderde uitkering om reden van terugvordering van een onverschuldigd uitbetaald bedrag moet het bedrag van de volledige uitkering in aanmerking genomen worden.

Wanneer het pensioen niet uitbetaald wordt omwille van een sanctie, dan moet het bedrag dat had moeten uitbetaald worden, in aanmerking genomen worden.

Het in aanmerking te nemen pensioenbedrag wordt slechts voor 90% in rekening gebracht bij de berekening van de inkomsten.



## Voorbeelden:

1	Jaarlijks bedrag van het pensioen	12.000,00
	Aan te rekenen bedrag 12000,00 x 90%	10.800,00
2	Rustpensioen werknemer	11.000,00
	Inkomensgarantie voor ouderen	1.000,00
	Ouderdomsrente	120,00
	<i>Aan te rekenen</i>	
	Pensioen 11.000 x 90%	9.900,00
	Inkomensgarantie voor ouderen	1.000,00
	Ouderdomsrente	120,00
	<b>Totaal</b>	<b>11.020,00</b>
	Enkel het rustpensioen als werknemer wordt als pensioen aanzien; het gewaarborgd inkomen en de rente zijn aan te rekenen als andere inkomsten.	

### 6.3.3.2. de beroepsinkomsten

#### 6.3.3.2.1. het loon:

Het in rekening te brengen loon is het belastbaar loon.

Het in aanmerking te nemen bedrag vindt men terug:

- op het loonbewijs (formulier 103 of 104)
- onder de rubriek T van een loonfiche nr. 281.10 die aan elke loontrekkende gestuurd wordt om zijn belastingaangifte te vervolledigen;
- onder de rubrieken 250 of 300 van het aanslagbiljet afgeleverd inzake personenbelasting.

#### 6.3.3.2.2. zelfstandig inkomen:

Het in rekening te brengen inkomen is het belastbaar inkomen, namelijk het bruto –beroepsinkomen verminderd met de beroepslasten en -onkosten en, in voorkomend geval, met de beroepsverliezen.

- op het aanslagbiljet afgeleverd inzake personenbelasting
- op het document 276 C1 afgeleverd door de Administratie der Directe Belastingen

#### 6.3.3.2.3. begin of hervatting van een zelfstandige activiteit:

Ingeval van begin of hervatting van een zelfstandige beroepsactiviteit vóór de ingangsdatum van de tegemoetkoming en meer algemeen, in alle gevallen waarin men niet kan verwijzen naar door de Administratie der Directe Belastingen vastgestelde beroepsinkomsten, wordt er rekening gehouden met het bedrag van de beroepsinkomsten zoals die aangegeven worden door de zelfstandige of desgevallend de persoon waarmee deze een huishouden vormt.

Er zal evenwel een administratieve herziening voorzien worden op een datum waarop het mogelijk is om het inkomen van een volledig activiteitsjaar te bekomen bij de controleur der belastingen.

#### 6.3.3.2.4. herneming van de zelfstandige activiteit die vroeger uitgeoefend werd door de persoon waarmee de Persoon met een Handicap een huishouden vormde:

Wanneer de persoon met een handicap de zelfstandige activiteit die uitgeoefend werd door de overleden persoon waarmee hij een huishouden vormde, voortzet, dan wordt het door die laatste verworven inkomen beschouwd als zijnde verworven door de persoon met een handicap.

#### 6.3.3.2.5. inkomen uit bedrijfsafstand:

Soms wordt de opbrengst van een bedrijfsafstand door de Administratie der Directe Belastingen beschouwd als een beroepsinkomen (vb. de verkoop van landbouwmaterieel van een boerderij).

Voor de berekening van het inkomen wordt de opbrengst van een bedrijfsafstand nooit als beroepsinkomen beschouwd. In dit geval worden de bepalingen in verband met de afstand van goederen toegepast (zie de commentaar onder de rubriek "afstanden van roerende en onroerende goederen").

#### **6.3.3.2.6. toegelaten beroepsactiviteit met behoud van het pensioen:**

Wanneer in het referentiejaar, de Persoon met een Handicap of de persoon waarmee hij een huishouden vormt een beroepsactiviteit uitoefende terwijl hij nog niet gepensioneerd was en wanneer hij op de uitwerkingsdatum een verminderde beroepsactiviteit uitoefent, binnen de toegelaten grenzen, zodat hij tegelijkertijd ook het pensioenvoordeel behoudt, dan is het aan te rekenen bedrag van het beroepsinkomen dat wat voortkomt van de verminderde professionele activiteit, berekend op jaarbasis.

Als het gaat om een activiteit als loontrekkende zal een getuigschrift van de werkgever gevraagd worden waarop dan het nieuwe, belastbare loon zal aangegeven worden (zonder rekening te houden met de referentieperiode).

Als het gaat om een activiteit als zelfstandige, bestaat de enige mogelijkheid erin zich te baseren op de verklaring van de zelfstandige.

#### **6.3.3.2.7. stopzetting van een beroepsactiviteit:**

Wanneer op de uitwerkingsdatum de Persoon met een Handicap of de persoon waarmee hij een huishouden vormt de beroepsactiviteit die hij uitoefende in de loop van het tweede jaar dat voorafgaat aan dit jaar stopgezet heeft om een pensioen of een gewaarborgd inkomen te verkrijgen, dan wordt er met geen enkel beroepsinkomen meer rekening gehouden.

Als de persoon waarmee hij een huishouden vormt opgehouden heeft met zijn beroepsactiviteit om te genieten van vervangingsinkomsten (ziekteverzekering of werkloosheidsvergoedingen), dan blijft het in aanmerking te nemen inkomen in principe datgene van het tweede jaar dat voorafgaat aan het jaar waarin de administratieve beslissing uitwerking heeft.

Voorbeelden:

- Aanvraag 14/07/2007; tijdens het referentiejaar was de echtgenoot zelfstandige. Sinds 01/01/2006 is hij uitkeringsgerechtigde in de ziekteverzekering en hij heeft in 2006 een volledig jaar uitkeringen genoten. Er wordt rekening gehouden met de inkomsten van 2005.
- Aanvraag om tegemoetkoming ingediend op 08/11/2007. De echtgenoot oefende in 2006 eenvoltijds zelfstandige activiteit uit; sinds 01/10/2006 geniet hij een pensioen en hij verklaart een toegelaten activiteit als zelfstandige verder uit te oefenen.  
aanrekening der inkomsten: aangezien nog niet kan gerefereerd worden naar de controle der belastingen om het belastbaar bedrag van de beroepsinkomsten van 2007 te kennen wordt dit aan betrokkene gevraagd. Op basis van deze inlichtingen zal de tegemoetkoming berekend worden nl.
  - beroepsinkomsten man als zelfstandige (op 01/12/2007 x 12)
  - pensioen man (op 01/12/2007 x 12) x 90%Er zal een administratieve herziening gepland worden op 31/12/2008. Op dat ogenblik zal men bij de controle der belastingen nagaan welk het belastbaar bedrag van de beroepsinkomsten is van 2007 dat weerhouden werd voor de personenbelasting.

#### **6.3.3.2.8. vervangingsinkomsten:**

De vervangingsinkomsten (werkloosheidsvergoeding, ziektevergoeding, arbeidsongeval of beroepsziekte) worden gelijkgesteld met beroepsinkomsten voor het in aanmerking te nemen referentiejaar. Er wordt rekening gehouden met het belastbaar bedrag.

Het in aanmerking te nemen bedrag van het vervangingsinkomen vindt men terug op:

- het loonbewijs (formulier 105 en 106)
- de loonfiches afgeleverd door de schuldenaar van de inkomsten, met het oog op het vervullen van de belastingaangifte;
- het aanslagbiljet afgeleverd inzake personenbelasting.

Wanneer er gedurende het referentiejaar tegelijk loon en vervangingsinkomen is, dan wordt er rekening gehouden met het totaal van de twee inkomens.

### 6.3.3.2.9. Uitkeringen onder de vorm van een kapitaal of afkoopwaarde:

Een uitkering onder de vorm van een kapitaal of een afkoopwaarde wordt omgezet in een hypothetische lijfrente. Deze omzetting gebeurt door het ontvangen kapitaal te vermenigvuldigen met een coëfficiënt, afhankelijk van de leeftijd die de Persoon met een Handicap had op de datum van het feit dat aanleiding heeft gegeven tot de uitkering.

Deze regel wordt vooral toegepast op uitgekeerde kapitalen in toepassing van de artikels 1382 en volgende van het Burgerlijk Wetboek (betreft burgerlijke aansprakelijkheid: schade die men aan derden berokkent, moet vergoed worden), maar geldt ook voor vergoedingen ingevolge arbeidsongevallen die worden uitgekeerd onder de vorm van een kapitaal.

De omzetting gebeurt volgens volgende tabel:

Vrije leeftijd van de werkgever op de datum van het feit dat aanleiding heeft gegeven tot de uitkering	Percent voor omzetting van kapitaal of afkoopwaarde	Vrije leeftijd van de werkgever op de datum van het feit dat aanleiding heeft gegeven tot de uitkering	Percent voor omzetting van kapitaal of afkoopwaarde
0	4.7535	56	7.3805
1	4.7622	57	7.5621
2	4.7713	58	7.7172
3	4.7809	59	7.8925
4	4.7909	60	8.0787
5	4.8014	61	8.2765
6	4.8125	62	8.4869
7	4.8241	63	8.7106
8	4.8362	64	8.9487
9	4.8489	65	9.2021
10	4.8623	66	9.4721
11	4.8764	67	9.7598
12	4.8911	68	10.0665
13	4.9066	69	10.3936
14	4.9229	70	10.7427
15	4.9399	71	11.1154
16	4.9578	72	11.5134
17	4.9766	73	11.9387
18	4.9964	74	12.3933
19	5.0171	75	12.8796
20	5.0389	76	13.3994
21	5.0618	77	13.9558
22	5.0858	78	14.5513
23	5.1111	79	15.1887
24	5.1377	80	15.8712
25	5.1656	81	16.602
26	5.1949	82	17.3845
27	5.2256	83	18.2225
28	5.2582	84	19.1198
29	5.2923	85	20.0804
30	5.3282	86	21.1086
31	5.366	87	22.2084
32	5.4057	88	23.3845
33	5.4476	89	24.6414
34	5.4916	90	25.9836
35	5.538	91	27.4157
36	5.5868	92	28.9419
37	5.6383	93	30.5666
38	5.6925	94	32.2933
39	5.7497	95	34.1259
40	5.8099	96	36.067
41	5.8735	97	38.1187
42	5.9406	98	40.2823
43	6.0112	99	42.5607
44	6.0859	100	44.9483
45	6.1647	101	47.4381
46	6.248	102	50.0367
47	6.3359	103	52.7565
48	6.4289	104	55.5921
49	6.5272	105	58.5333
50	6.6311	106	61.4794
51	6.7411	107	64.5318
52	6.8575	108	68.6976
53	6.9808	109	73.277
54	7.1114	110	100
55	7.2497		

De verrekening gebeurt vanaf de ingangsdatum van het recht op de tegemoetkoming.

In de gevallen waarin het vonnis of de minnelijke schikking het gedeelte van het kapitaal dat voor de vergoeding van de vermindering van zelfredzaamheid is bestemd, niet nader bepaalt, geschiedt de omzetting in lijfrente op 30% van het kapitaal dat als vergoeding aan de aanvrager wordt toegekend voor de vermindering van zelfredzaamheid.

Er wordt bovendien aan betrokkene gevraagd wat van de overige 70% nog rest en dit bedrag wordt aangerekend volgens de regels van aanrekening van roerende goederen (zie verder). Deze regel geldt ook voor kapitalen die niet uitgekeerd zijn omwille van een vermindering van zelfredzaamheid.

Voorbeeld:

De persoon met een handicap, geboren op 17.02.1925 was slachtoffer van een verkeersongeval op 25.02.1986 waarvoor hij een vergoeding ontving van 100.000,00 EUR.

Het bedrag was als volgt samengesteld:

- Materiële schade voor tijdelijke ongeschiktheid: 20.000,00 EUR
- Materiële schade voor blijvende ongeschiktheid: 40.000,00 EUR
- Morele schade: 20.000,00 EUR
- Vergoeding voor hulp van derde 20.000,00 EUR

Van het kapitaal ontvangen ingevolge het verkeersongeval dient enkel het bedrag van 20.000,00 EUR aangerekend te worden volgens de coëfficiënt, het andere heeft niets te zien met vermindering van zelfredzaamheid en er zal dus nagevraagd worden hoeveel rest van het kapitaal en desgevallend zal 6% van dit bedrag worden aangerekend.

Berekening: Leeftijd van de persoon met een handicap op het ogenblik van het ongeval = 61 jaar  
Coëfficiënt: 8,2766

Aan te rekenen: 20.000,00 EUR x 8,2766% = 1655,32 EUR

Op de aan te rekenen kapitalen worden geen abbattements toegepast. Het aan te rekenen bedrag wordt rechtstreeks van de tegemoetkoming afgetrokken.

		omzetting in hypothetische lijfrente (!!! wordt alleen afgetrokken van de tegemoetkoming van diegene die het kapitaal heeft ontvangen)	Aanrekening volgens de regels van aanrekening van roerende goederen
Het kapitaal wordt uitgekeerd aan de Persoon met een Handicap	Niet nader bepaald	30 % van het kapitaal	Wat nog rest van de overige 70% van het kapitaal
	Wel nader bepaald	Het gedeelte van het kapitaal dat voor de vergoeding van de vermindering van zelfredzaamheid is bestemd	Wat nog rest van het andere gedeelte

### 6.3.3.3. inkomsten van onroerende goederen

#### 6.3.3.3.1. enkele begrippen:

De volle eigendom van een goed is het recht om op de meest volstrekte wijze het genot ervan te hebben en erover te beschikken, met uitsluiting van elke andere persoon.

Het vruchtgebruik is het recht om een goed waarvan een ander de eigendom heeft, te gebruiken en het genot te hebben van de opbrengsten.

De blote eigendom van een goed is de eigendom van een goed waarvan een ander het vruchtgebruik heeft.

De onverdeeldheid: een toestand waarbij personen een zaak of goed dat niet verdeeld is gezamenlijk bezitten, ofwel de toestand van die zaak of dat goed. Dit gebeurt bij erfenissen wanneer bijvoorbeeld de mede-erfgenamen in onverdeeldheid mede-eigenaar zijn van een huis.

De mede-eigendom van een zaak of van een goed is de gemeenschappelijke eigendom met verschillende personen.

#### **6.3.3.3.2. principe:**

De inkomsten van onroerende goederen worden forfaitair berekend, rekening houdend met het kadastraal inkomen voor de goederen gelegen in België.

Voor de goederen gelegen in het buitenland: het kadastraal inkomen wanneer het bestaat of een gelijkaardige belastingsbasis zoals die voorzien is door de fiscale wetgeving van de plaats waar het goed gelegen is.

Dat bedrag wordt verkregen van de eigenaar en moet in principe meegedeeld worden in de aangifte der inkomsten.

De werkelijke rechten van de eigenaar op het goed, al naargelang hij de volle eigendom, het vruchtgebruik, de blote eigendom of één van die rechten in onverdeeldheid heeft.

Niets wordt in rekening gebracht voor onroerende goederen waarvan men slechts de blote eigendom bezit.

Voor de berekening van de inkomsten wordt het vruchtgebruik gelijkgesteld met de volle eigendom.

In het geval van eigendom of vruchtgebruik in onverdeeldheid wordt de forfaitaire berekening gemaakt op basis van het kadastraal inkomen dat vermenigvuldigd wordt met de breuk die de belangrijkheid aangeeft van de werkelijke rechten.

#### **Voorbeeld:**

- kadastraal inkomen: 1900,00 EUR
- betrokkene bezit  $\frac{1}{2}$  volle eigendom
- aan te rekenen bedrag voor de forfaitaire berekening van het inkomen:  $1900,00 \times \frac{1}{2} = 950,00$  EUR

In sommige gevallen hebben de partners de onroerende goederen in gemeenschappelijke eigendom. Bij scheiding zonder vereffening van de gemeenschap wordt elke partner beschouwd als eigenaar van de helft van het goed.

#### **6.3.3.3.3. bebouwde onroerende goederen:**

Het globale, in aanmerking te nemen kadastraal inkomen van de bebouwde onroerende goederen wordt verminderd met een vrijstelling van 1500,00 EUR.

Deze vrijstelling van 1500,00 EUR wordt verhoogd met een bedrag van 250,00 EUR voor elk kind ten laste.

Het begrip "kind ten laste" is hetzelfde als bij de gezinscategorieën.

Na toepassing van de vrijstelling wordt de rest van het kadastraal inkomen vermenigvuldigd met 3.

#### **Voorbeeld**

De aanvrager is eigenaar van 2 huizen, waarvan de kadastrale inkomens respectievelijk 900,00 EUR en 1200,00 EUR bedragen.  
Betrokkene heeft een kind ten laste

Globaal KI	900,00	+	1200,00	2100,00
Vrijstelling	1500,00	+	250,00	1750,00
Verschil	2100,00	-	1750,00	350,00
<b>In rekening te brengen</b>	<b>350,00</b>	x	<b>3</b>	<b>1050,00</b>

#### 6.3.3.3.4. onbebouwde onroerende goederen:

Twee mogelijkheden moeten overwogen worden:

- 1) De aanvrager of de persoon waarmee hij een huishouden vormt hebben enkel de volle eigendom of het vruchtgebruik van onbebouwde onroerende goederen.  
In dat geval is er een vrijstelling van 60,00 EUR op het globaal kadastraal inkomen van onbebouwde onroerende goederen.  
De rest van het kadastraal inkomen wordt vermenigvuldigd met 9.

##### Voorbeeld

De aanvrager is eigenaar van een boomgaard met een kadastraal inkomen van 86,00 EUR

KI				86,00
vrijstelling				60,00
verschil	86,00	-	60,00	26,00
<b>*in rekening te brengen**</b>	<b>26,00</b>	x	<b>9</b>	<b>234,00</b>

- 2) De aanvrager of de persoon waarmee hij een huishouden vormt hebben de volle eigendom of het vruchtgebruik van bebouwde en onbebouwde onroerende goederen. In dat geval wordt het globale kadastraal inkomen van de onbebouwde onroerende goederen vermenigvuldigd met 9 zonder vrijstelling.

##### Voorbeeld

De aanvrager is eigenaar van een huis waarvan het kadastraal inkomen 1300,00 EUR bedraagt, en van een terrein met een kadastraal inkomen van 25,00 EUR

berekening bebouwd KI	1300,00	-	1500,00	<b>0,00</b>
berekening onbebouwd KI	25,00	x	9	<b>225,00</b>

#### 6.3.3.3.5. onroerende goederen belast met een hypotheek:

Wanneer op een onroerend goed een hypotheek rust, dan mag het voor de berekening van de inkomsten in aanmerking genomen bedrag verminderd worden met het jaarlijks bedrag van de hypotheecaire interesten, op voorwaarde dat:

- De lening voor eigen behoeften aangegaan werd door de aanvrager of zijn partner. Een lening die aangegaan werd voor de behoeften van een derde geeft dus geen recht op een vermindering.
- De bestemming die aan het geleende kapitaal gegeven werd, bewezen werd. Dat bewijs kan verstrekt worden door een afschrift van een notariële akte, een verklaring van een notaris, een verklaring van de financieringsinstelling.
- De aanvrager bewijst dat de hypotheecaire interesten eisbaar waren en werkelijk betaald zijn voor het jaar dat voorafgaat aan datgene waarin de beslissing uitwerking heeft. Het vereiste bewijs kan verstrekt worden door het toezenden van een ontvangstbewijs of van een overschrijvingsbewijs, een verklaring van de financier of van de notaris die als tussenpersoon optreedt tussen de partijen.  
Er wordt niet voldaan aan de vereiste voorwaarden wanneer, om welke reden dan ook de interesten betaald werden door een derde.

##### Voorbeelden

1. De aanvrager is eigenaar van een huis waarvan het kadastraal inkomen 995,00 EUR bedraagt.

Voor dat huis betaalt hij 1239,00 EUR hypothecaire interesten.

Hij bezit ook een ander huis met een kadastraal inkomen van 1120,00 EUR en een terrein met een kadastraal inkomen van 24,00 EUR

<b>berekening bebouwde onroerende goederen:</b>				
totaal KI	995,00	+	1120,00	2115,00
vrijstelling				1500,00
rest	2115,00	-	1500,00	615,00
in aanmerking te nemen	615,00	x	3	1845,00
maximaal af te trekken interesten	1845,00	:	2	922,50
in rekening te brengen	1845,00	-	922,50	<b>922,50</b>
<b>berekening onbebouwde onroerende goederen:</b>				
	24,00	x	9	<b>216,00</b>

2. De aanvrager is eigenaar van een huis waarvan het kadastraal inkomen 2200,00 EUR bedraagt en waarvoor hij 740,00 EUR hypothecaire interesten betaalt.

Hij bezit ook een terrein met een kadastraal inkomen van 25,00 EUR, waarvoor hij 123,00 EUR hypothecaire interesten terugbetaalt

<b>berekening bebouwde onroerende goederen:</b>				
KI	2200,00	-	1500,00	700,00
in aanmerking te nemen	700,00	x	3	2100,00
af te trekken interesten				740,00
in rekening te brengen	2100,00	-	740,00	<b>1360,00</b>
<b>berekening onbebouwde onroerende goederen:</b>				
KI				25,00
in aanmerking te nemen	25,00	x	9	225,00
maximaal af te trekken interesten	225,00	:	2	112,50
in rekening te brengen	225,00	-	112,50	<b>112,50</b>

#### 6.3.3.3.6. tegen lijfrente verkregen onroerende goederen:

Wanneer het onroerend goed verkregen werd door middel van de betaling van een lijfrente, dan mag het in aanmerking te nemen bedrag verminderd worden met het bedrag van de werkelijk door betrokkene of zijn partner betaalde lijfrente. De aftrek mag echter niet groter zijn dan de helft van het in aanmerking te nemen bedrag.

De berekeningsmethode is dus gelijklopend met deze waarbij de hypothecaire interesten worden aangerekend.

#### 6.3.3.4. roerende inkomsten

De inkomsten van roerende kapitalen, al dan niet belegd, worden aangerekend ten belope van 6% van het bedrag van het kapitaal (nominale waarde).

##### Voorbeeld:

Bedrag van het kapitaal: 20000,00 EUR

Aan te rekenen: 6% van 20000,00 EUR = 1200,00 EUR

Het is steeds dit forfaitair bedrag van 6% dat in rekening gebracht wordt, zelfs als de aanvrager zijn gelden heeft belegd en een werkelijke interest ontvangt die hoger is dan 6%.

Bij wijze van uitzondering geldt dat geen rekening wordt gehouden met het bedrag op de lopende rekening van de aanvrager of de persoon waarmee hij een huishouden vormt.

Indien nodig kan men aan de aanvrager bewijsstukken vragen om zo het bedrag van het belegde

kapitaal na te gaan. Bijvoorbeeld een verklaring van de bank of van de notaris met gedetailleerde opsomming van de aandelen of obligaties en hun waarde.

De verklaring van de aanvrager wordt zonder meer aanvaard indien:

- er bij een herzieningsaanvraag sprake is van een vermindering van de roerende kapitalen die vroeger aangegeven werden en de vermindering van die aard is dat ze de tegemoetkoming kan verhogen of doen toekennen.
- uit de gegevens verstrekt door de ontvanger der registratie blijkt dat betrokkene of de persoon met wie hij een huishouden vormt in de periode van 10 jaar voorafgaand aan de ingangsdatum van de tegemoetkoming een kapitaal heeft bekomen uit een verdeling van roerende goederen of ingevolge een erfenis.

#### **Voorbeeld:**

Betrokkene verklaart met zijn aanvraag van 01.04.2007, 30.000 EUR roerende kapitalen te bezitten; bovendien blijkt uit de gegevens verstrekt door de ontvanger van registratie en domeinen dat betrokkene op 25.05.2002 ingevolge een erfenis volgende roerende goederen bekwam in volle eigendom:

- spaarboekje	10000,00 EUR
- termijnrekening	30000,00 EUR
- meubelen	8000,00 EUR
- auto	10000,00 EUR

Er zal enkel navraag gedaan worden naar wat nog rest van de kapitalen met de eventuele bewijsstukken van de aanwending. Betrokkene verklaart dat het kapitaal van 30.000 EUR dat aangegeven werd voortkomt van deze erfenis.

Aan te rekenen = 30.000 EUR x 6%

#### **6.3.3.5. afstanden van roerende en onroerende goederen**

##### **6.3.3.5.1. enkele begrippen:**

De verkoopwaarde is de objectief vastgestelde handelswaarde (is niet noodzakelijk gelijk aan de prijs). Deze verkoopwaarde wordt vastgesteld door de Administratie der registratie en domeinen voor het heffen van de registratierechten en komt voor op het formulier en documenten. Bij het ontbreken van de verkoopwaarde, houdt men rekening met de werkelijke verkoopprijs (zie verkoopakte).

Afstanden onder bezwarende titel omvatten de gewone verkopen, de verkopen tegen lijfrente en onteigeningen ten algemene nutte. Gewone verkopen zijn afstanden tegen betaling van een som in kapitaal, in één maal of in verschillende termijnen. De verkopen tegen lijfrente zijn afstanden tegen periodieke betaling, gedurende het ganse leven van diegene die het goed afstaat, voor een zekere geldsom, tenzij anders bepaald in de akte.

De afstanden onder bezwarende titel komen voor onder benaming verkoop, deling, ruiling. Bij deling en ruiling zal moeten nagegaan worden wat het bedrag is dat aan betrokkene werkelijk toekwam (na te vragen aan de Algemene Administratie van de Patrimoniumdocumentatie – Informatieverzameling).

Afstanden om niet of gewone schenkingen zijn afstanden zonder tegenprestatie.

De schenkingen onder last zijn schenkingen tegen een prestatie van diensten (vb. schenking mits inwoning, onderhoud, voeding). Deze afstand wordt, alhoewel er een tegenprestatie is, aanzien als afstand om niet.

De verzakingen aan het vruchtgebruik: deze verzaking gebeurt bij notariële akte; hierbij wordt geen verkoopwaarde opgegeven. Aangezien er met deze afstand wel rekening gehouden wordt, zal men trachten de verkoopwaarde te achterhalen. Aan de ontvanger van registratie en domeinen wordt de verkoopwaarde in volle eigendom gevraagd. Indien de ontvanger deze inlichting niet kan



verstrekken, wordt de waarde als volgt berekend: Kadastraal Inkomen x 100/4 ( de coëfficiënt van het vruchtgebruik niet meer toepassen).

### 6.3.3.5.2. principe:

De opbrengst van de afstanden (verkopen) en afstanden om niet (schenkingen) van roerende of onroerende goederen wordt berekend door de verkoopwaarde te vermenigvuldigen met 6%, zoals voorzien voor de berekening van de inkomsten van roerende goederen.

Er wordt geen rekening gehouden met de inkomsten van een afstand die meer dan tien jaar voor de uitwerkingsdatum van de aanvraag om tegemoetkoming plaats had, tenzij het gaat om een afstand tegen lijfrente.

Wanneer het een eigenaar of vruchtgebruiker in onverdeeldheid betreft, wordt de verkoopwaarde van het goed vermenigvuldigd met het breukgedeelte dat de belangrijkheid van de zakelijke rechten vertegenwoordigt.

### Voorbeeld:

Verkoopwaarde: 100000,00 EUR

Afgestane zakelijke rechten: ¼ VE (volle eigendom)

De berekening van de inkomsten afkomstig van de afstand gebeurt op basis van  
 $100000,00 \times 1/4 = 25000,00$  EUR

De waarde van het vruchtgebruik en de blote eigendom worden berekend zoals voorzien werd inzake successierechten. De waarde die het vruchtgebruik vertegenwoordigt, wordt verkregen door de verkoopwaarde in volle eigendom te vermenigvuldigen met een breukgedeelte dat afhangt van de leeftijd van de vruchtgebruiker op het ogenblik van de afstand.

De waarde die de blote eigendom (naakte eigendom) vertegenwoordigt, is gelijk aan de waarde in volle eigendom, verminderd met de waarde van het vruchtgebruik.

Men verkrijgt deze waarde dus:

- Ofwel door het vruchtgebruik te berekenen zoals hierboven beschreven, en de waarde van het vruchtgebruik af te trekken van de waarde in volle eigendom.
- Ofwel door de verkoopwaarde in volle eigendom te vermenigvuldigen met een breukgedeelte dat verandert naargelang de leeftijd van de vruchtgebruiker op het moment van de afstand.

Leeftijd van de vruchtgebruiker op het ogenblik van de afstand	Breukgedeelte dat de belangrijkheid van het vruchtgebruik vertegenwoordigt op het ogenblik van de afstand	Breukgedeelte dat de belangrijkheid van de blote eigendom vertegenwoordigt op het ogenblik van de afstand
20 <sup>1</sup> jaar en minder	72/100	28/100
vanaf 20 <sup>2</sup> tot 30 <sup>1</sup> jaar	68/100	32/100
vanaf 30 <sup>2</sup> tot 40 <sup>1</sup> jaar	64/100	36/100
vanaf 40 <sup>2</sup> tot 50 <sup>1</sup> jaar	56/100	44/100
vanaf 50 <sup>2</sup> tot 55 <sup>1</sup> jaar	52/100	48/100
vanaf 55 <sup>2</sup> tot 60 <sup>1</sup> jaar	44/100	56/100
vanaf 60 <sup>2</sup> tot 65 <sup>1</sup> jaar	38/100	62/100
vanaf 65 <sup>2</sup> tot 70 <sup>1</sup> jaar	32/100	68/100
vanaf 70 <sup>2</sup> tot 75 <sup>1</sup> jaar	24/100	76/100
vanaf 75 <sup>2</sup> tot 80 <sup>1</sup> jaar	16/100	84/100
vanaf 80 <sup>2</sup> jaar	8/100	92/100
vanaf 80 <sup>2</sup> tot 85 <sup>1</sup> jaar	—	—
vanaf 85 <sup>2</sup> tot 90 <sup>1</sup> jaar	—	—
vanaf 90 <sup>2</sup> tot 95 <sup>1</sup> jaar	—	—
vanaf 95 <sup>2</sup> tot 100 <sup>1</sup> jaar	—	—

1de dag van de verjaardag inbegrepen		
2de dag volgend op de verjaardag		

De berekening gebeurt als volgt:

- indien de aanvrager of de persoon waarmee hij een huishouden vormt afstand doet van het vruchtgebruik, wordt rekening gehouden met de leeftijd van de aanvrager of de persoon waarmee hij een huishouden vormt op het ogenblik van de afstand.
- indien de aanvrager of de persoon waarmee hij een huishouden vormt afstand doet van de blote eigendom en hij bezit nog het (gedeeltelijke) vruchtgebruik of een gedeelte volle eigendom van datzelfde goed, wordt eveneens rekening gehouden met de leeftijd van de aanvrager of de persoon waarmee hij een huishouden vormt op het ogenblik van de afstand.
- indien de afstand gedaan wordt door de gemeenschap, is de in aanmerking te nemen leeftijd deze van de jongste vruchtgebruiker.
- indien de aanvrager of de persoon waarmee hij een huishouden vormt enkel afstand doen van de blote eigendom en zij hebben geen andere zakelijke rechten m.b.t. datzelfde goed, dan zal aan de Ontvanger der Registratie gevraagd worden op basis van welk bedrag de registratierechten geheven zijn en dit bedrag wordt in aanmerking genomen voor de berekening van de opbrengst van de afstand.

Wanneer gehuwde personen afstand doen, al dan niet onder bezwarende titel, van een goed in de 10 jaar voorafgaand aan de ingangsdatum van de aanvraag of nieuwe aanvraag of ambtshalve herziening, en één van de partners is overleden tussen de datum van de afstand en de datum van aanvraag / nieuwe aanvraag / ambtshalve herziening, dient het deel van de opbrengst van de afstand, toegekend aan de overlevende partner die een tegemoetkoming voor HAB aanvraagt, als volgt aangerekend te worden:

- goed was eigendom van de overledene: niets meer aan te rekenen
- goed was eigendom van de overlevende partner/aanvrager: zakelijke rechten afgestaan door de overlevende partner.
- goed was eigendom van de gemeenschap:  $\frac{1}{2}$  van de door de gemeenschap afgestane zakelijke rechten.

Deze interpretatie is het gevolg van een arrest van het Hof van Cassatie d.d. 22/02/1999 (zaak Janssens Paulina)

#### **6.3.3.5.3. aftrek van schulden:**

Sommige schulden mogen afgetrokken worden van de opbrengst van de afstanden. Drie voorwaarden zijn vereist:

- het moeten persoonlijke schulden zijn van betrokkene of van de persoon waarmee hij een huishouden vormt;
- de schulden moeten aangegaan zijn vóór de afstand;
- de schulden moeten geheel of gedeeltelijk afgelost zijn met de opbrengst van de afstand.

De aanvrager moet het bewijs leveren dat aan de drie voorwaarden voldaan is.

Worden aanzien als persoonlijke schulden:

- hypothecaire leningen bij banken en kredietinstellingen
- ziekenhuiskosten
- belastingsschulden
- schulden als gevolg van borgstelling

Een makelaarsloon voldoet aan de voorwaarden om als een schuld te worden beschouwd. Een makelaarsloon wordt immers contractueel bedongen voor de verkoop van een onroerend goed en betaald na die verkoop. Het feit dat deze verbintenis pas wordt uitgevoerd op het ogenblik dat de voorwaarde, met name de verkoop, gerealiseerd wordt, doet geen afbreuk aan het feit dat de schuld aangegaan werd voor de verkoop (art 1179 Burgerlijk Wetboek). De verkoopwaarde mag dus verminderd worden met het bedrag, betaald aan een makelaar (vonnis 18/05/2007 in zaak Depuydt Marcel)

Er mag geen rekening worden gehouden met onderhandse leningen, ook al bewijst betrokkene de terugbetaling.

#### **Voorbeelden:**

- De Persoon met een Handicap verkoopt een eigendom op 27.06.2004. Met de opbrengst van de afstand betaalt hij zijn ziekenhuiskosten voor de periode van 3.2.2004 tot 15.04.2004. Deze schuld mag in mindering worden aangebracht van de verkoopvoorwaarde. (schuld dateert van vóór de afstand).
- De Persoon met een Handicap verkoopt een eigendom op 27.06.2004. Met de opbrengst van de afstand koopt hij op 3.07.2004 een wagen en betaalt hij zijn belastingen voor het aanslagjaar 2003, inkomsten 2002. Alleen de belastingsschuld dateert van voor de afstand en kan afgetrokken worden.

De aftrek van schulden mag enkel toegepast worden bij de opbrengst van een afstand onder bezwarende titel.

De aftrek van de schulden gebeurt op het bedrag dat in rekening wordt gebracht na vaststelling van de forfaitaire waarde in geval van afstand van vruchtgebruik of blote eigendom, of na vermenigvuldiging met het breukgedeelte dat de waarde vertegenwoordigt van de werkelijke rechten van de aanvrager of de persoon waarmee hij een huishouden vormt.

Het is vaak moeilijk om zeker te zijn dat de schuld werkelijk met de opbrengst van de afstand is afgelost. In principe zal de verklaring van betrokkene altijd aanvaard worden voor zover de terugbetaling van de schuld plaatsvond in de eerste zes maanden na de afstand. Na deze periode zal deze goedkeuring geval per geval worden onderzocht op basis van de geleverde bewijsstukken.

#### **Persoonlijke schulden bij hulp aan bejaarden**

Ook de rechtspraak eist de nodige bewijzen voor het bestaan van persoonlijke schulden (artikel 19): Arbh. Antwerpen 12 februari 2015, nr. 2014/AA/348.

#### **6.3.3.5.4. wederbelegging van de opbrengst van de afstand:**

Als de opbrengst van de afstand onder een of andere vorm, geheel of gedeeltelijk, wordt weergevonden in het patrimonium zal met deze opbrengst geen rekening gehouden worden volgens de regels die gebruikelijk zijn om afstanden te berekenen.

Zo zal naast de wederbelegging ingevolge de aankoop van een roerend of onroerend goed, ook rekening worden gehouden met :

- herstellingen aan de buitenmuren, gewelven, balken, ondersteuningsmuren, ramen en dakbedekking van een eigendom toebehorend aan de aanvrager of de persoon waarmee hij een huishouden vormt;
- uitbreidingswerken aan het gebouw;
- installatie van een centrale verwarming van sanitair of een ingerichte keuken (algemeen genomen: alles wat niet verwijderbaar is, zonder schade te berokkenen aan het gebouw. De beoordeling zal geval per geval gebeuren).

#### **Voorbeelden:**

1. huis verkocht voor 200000,00 EUR  
appartement aangekocht voor 160000,00 EUR

de berekening van de afstand gebeurt op basis van 40000,00 EUR  
(200000,00 EUR-160000,00 EUR = 40000,00 EUR)  
voor het aangekochte appartement wordt het kadastraal inkomen in rekening gebracht

2. boomgaard verkocht voor 36000,00 EUR  
de aanvrager belegt deze som in aandelen waarvan het bedrag nu 40000,00 EUR bedraagt

met de afstand wordt geen rekening meer gehouden  
de berekening van de roerende goederen gebeurt op basis van 40000,00 EUR  
# huis verkocht voor 120000,00 EUR op 16/05/2008

betrokkene verklaart dat met de opbrengst van de verkoop een aantal ramen werden vervangen, een centrale verwarming werd geïnstalleerd en een elektrisch vuur werd aangekocht

enkel de installatie van de centrale verwarming en de vervanging van de ramen kan weerhouden worden als wederbelegging

Ingeval van uitbreidingswerken of het plaatsen van nieuwe installaties (keuken, centrale verwarming, sanitair) kan dit een invloed hebben op het kadastraal inkomen. Indien deze werken meer dan 2 jaar vóór de ingangsdatum van de tegemoetkoming werden uitgevoerd, wordt aangenomen dat het kadaster rekening houdt met deze aanpassingen aan het gebouw. Zijn deze werken uitgevoerd binnen de 2 jaar voor de ingangsdatum, dan zullen bijkomende inlichtingen gevraagd worden i.v.m. het kadastraal inkomen, in die gevallen waar kan verondersteld worden dat een wijziging van dit kadastraal inkomen de aanrekening van inkomsten tot gevolg kan hebben met een invloed op het bedrag van de tegemoetkoming.

#### **Voorbeelden:**

1. Aanvrager bezit één bebouwd onroerend goed met Kadastraal Inkomen = 1000,00 EUR. Betrokkene heeft op 14/1/2004 een centrale verwarming laten installeren. De invloed hiervan op het Kadastraal Inkomen zal nooit aanleiding geven tot een aanrekening als inkomen.
2. Aanvrager bezit twee eigendommen met een gezamenlijk kadastraal inkomen van 2000,00 EUR. Hij heeft uitbreidingswerken laten uitvoeren aan één van deze goederen op 13/01/2004. Hier dienen bijkomende inlichtingen gevraagd aangezien er aanrekening van inkomen zal zijn. (boven de vrijstelling van 1.500,00 EUR).

Het recht van opstal maakt geen deel uit van het patrimonium en wordt dus niet in aanmerking genomen. De prijs die men heeft betaald voor het verwerven van het recht van opstal wordt niet als een wederbelegging beschouwd. De verkoopwaarde mag dus niet verminderd worden met dit bedrag.

#### **6.3.3.5.5. vrijstelling:**

Na aftrek van de schulden en de wederbelegde opbrengst mag een forfaitaire vrijstelling afgetrokken worden van de opbrengst van de afstand. De verminderingen worden enkel toegepast op de afstand onder bezwarende titel; geen enkele vrijstelling mag afgetrokken worden van een afstand om niet (schenking, gift).

De vrijstelling bedraagt 1.500,00 EUR per jaar. Het wordt berekend in verhouding tot het aantal maanden dat begrepen is in de periode van de eerste dag van de maand volgend op de afstand en de datum waarop de aanvraag om tegemoetkoming uitwerking heeft.

Wanneer verschillende afstanden plaats vonden, mag de vrijstelling slechts één enkele maal toegepast worden voor één zelfde periode.

#### **6.3.3.5.6. afstand tegen betaling van een lijfrente**

In geval van afstand tegen betaling van een lijfrente, wordt dit jaarlijks bedrag in rekening gebracht bij de berekening van de bestaansmiddelen, zelfs als de afstand meer dan 10 jaar voor de ingangsdatum van de tegemoetkoming plaats vond.

Bovendien wordt, als de afstand minder dan 10 jaar voor de ingangsdatum van de tegemoetkoming plaats had, een vergelijking gemaakt tussen het jaarbedrag van de lijfrente en het bedrag van de afstand dat voortkomt uit de gewone berekening, zoals hiervoor beschreven. Het grootste bedrag van de twee wordt aangerekend bij de berekening van de inkomsten.

#### **6.3.3.6. andere inkomsten**

Naast de eerder beschreven inkomsten zijn er nog een heleboel andere inkomsten mogelijk. Het gaat hier meestal over extra-legale voordelen zoals Fonds Bestaanszekerheid van het Bouwbedrijf, NV Bekaert, GB Inno, Verlofkas Diamant, De Lijn, MIVB en nog vele anderen.

De uitkeringen van het Fonds voor Arbeidsongevallen en het Fonds voor Beroepsziekten zijn

eveneens aan te rekenen, ondanks het feit dat deze niet meer terug te vinden zijn in het belastbaar inkomen.

Het in aanmerking te nemen bedrag is het werkelijk uitgekeerde jaarbedrag op ingangsdatum van de aanvraag of van de ambtshalve herziening.

### 6.3.3.7. Voorbeelden:

#### Voorbeeld 1

<b>Aanvraagdatum 13/09/2015 met uitwerking op 1/10/2015</b>	
<b>Verkoop van goederen</b>	
Datum van de verkoop 3/04/2004 Verkoopwaarde € 80.000,00	
Datum van de verkoop 5/01/2012 Verkoopwaarde € 15.000,00	
Datum van de verkoop 23/09/2013 Verkoopwaarde € 120.000,00 Terugbetaling schuld met opbrengst verkoop Terugbetaald bedrag € 10.000,00	
<b>Berekening van de afstanden</b>	
1) Verkoop van 3/04/2004	
de afstand dateert van meer dan 10 jaar geleden, geen enkel bedrag wordt in rekening gebracht	
2) Verkoop van 5/01/2012	
In aanmerking te nemen bedrag :	€ 15.000,00
Aantal maanden tussen 1/02/2012 (eerste dag van maand volgend op afstand)	
en 1/10/2013 (1ste van maand volgend op aanvraag / volgende afstand) 20 maanden	
Bedrag van het abbattement : € 125,00 x 20 =	€ 2.500,00
Saldo van de afstand : € 15.000,00 - € 2.500,00 =	€ 12.500,00
3) Verkoop van 23/09/2013	
In aanmerking te nemen bedrag :	€ 120.000,00
Af te trekken schulden of wederbeleggingen : € 10.000,00 =	€ 10.000,00
Saldo van het in aanmerking te nemen bedrag : € 120.000,00 - € 10.000,00 =	€ 110.000,00
In aanmerking te nemen saldo van vorige afstand : € 12.500,00 =	€ 12.500,00
In aanmerking te nemen totaal van de afstanden : =	€ 122.500,00
Aantal maanden tussen 1/10/2013 (eerste dag van maand volgend op afstand)	
en 1/10/2015 (1ste van maand volgend op aanvraag / volgende afstand) 24 maanden	
Bedrag van het abbattement : € 125,00 x 24 =	€ 3.000,00
Saldo van de afstanden : € 122.500,00 - € 3.000,00 =	€ 119.500,00
<b>Totale opbrengst van de afstanden</b>	
(Verkopen van 5/01/2012 en van 23/09/2013 )	€ 119.500,00
Aan te rekenen bij de berekening van de inkomsten : 6% van € 119.500,00 =	€ 7.170,00

## Voorbeeld 2

<b>Aanvraagdatum 29/09/2015 met uitwerking op 1/10/2015</b>	
Gezinscategorie THAB C	
Medische categorie PMH 3	
Pensioen PMH € 15.597,34	
Kadastraal inkomen bebouwd € 1.115,00	
Datum verkoop 3/07/2003 Verkoopwaarde € 29.700,00	
Datum verkoop in gemeenschap 23/03/2014 Verkoopwaarde € 194.000,00	
Betrokkene verklaart de opbrengst van deze verkoop als volgt besteed te hebben:	
* aankoop appartement in gemeenschap € 150.000,00	
* notariskosten € 9.000,00	
* verbeteringswerken (verf, behang, gordijnen) € 12.000,00	
* aankoop wagen € 8.400,00	
* hospitalisatiekosten van 22/05/2014 tot 6/07/2014 € 4.900,00	
<b>A) Berekening van de afstanden</b>	
1) Verkoop van 3/07/2003	
de afstand dateert van meer dan 10 jaar geleden, geen enkel bedrag wordt in rekening gebracht	
2) Verkoop van 23/03/2014	
In aanmerking te nemen bedrag :	€ 194.000,00
Af te trekken schulden of wederbeleggingen : € 150.000,00 + € 9.000,00 =	€ 159.000,00
Saldo van het in aanmerking te nemen bedrag : € 194.000,00 - € 159.000,00 =	€ 35.000,00
Aantal maanden tussen 1/04/2014 (eerste dag van maand volgend op afstand)	
en 1/10/2015 (1ste van maand volgend op aanvraag / volgende afstand) 18 maanden	
Bedrag van het abbatement : € 125,00 x 18 maanden =	€ 2.250,00
Saldo van de afstand : € 35.000,00 - € 2.250,00 =	€ 32.750,00
Aan te rekenen bij de berekening van de inkomsten : 6% van € 32.750,00 =	€ 1.965,00
Er kan geen rekening gehouden worden met:	
* verbeteringswerken : niet terug te vinden in het patrimonium	
* aankoop wagen : niet terug te vinden in het patrimonium	
* hospitalisatiekosten : schulden na de verkoop	
<b>B) Berekening van de inkomsten :</b>	
A) Aan te rekenen pensioen PMH :	€ 14.037,61
B) Kadastraal inkomen bebouwde goederen : € 1.115,00 - € 1.500,00 =	€ 0,00
C) Inkomsten uit afstanden	€ 1.965,00
Totaal inkomsten :	€ 16.002,61
Vrijstelling categorie C : € 16.410,38 =	€ 16.410,38

Af te trekken inkomsten : € 16.002,61 - € 16.410,38 =	€ 0,00
<b>C) Recht op de tegemoetkoming</b>	
Bedrag THAB	€ 4.556,11
Af te trekken inkomsten :	€ 0,00
Recht	€ 4.556,11

### Voorbeeld 3

<b>herziening weduwnaarschap 29/09/2015 met uitwerking op 1/10/2015</b>	
Gezinscategorie THAB B	
Medische categorie PMH 3	
Pensioen PMH € 13.957,90	
Kadastraal inkomen bebouwd € 1.115,00	
Datum verkoop 3/07/2003 Verkoopwaarde € 29.700,00	
Datum verkoop in gemeenschap 23/03/2014 Verkoopwaarde € 194.000,00	
Betrokkene verklaart de opbrengst van deze verkoop als volgt besteed te hebben:	
* aankoop appartement in gemeenschap € 150.000,00	
* notariskosten € 9.000,00	
* verbeteringswerken (verf, behang, gordijnen) € 12.000,00	
* aankoop wagen € 8.400,00	
* hospitalisatiekosten van 22/05/2014 tot 6/07/2014 € 4.900,00	
<b>A) Berekening van de afstanden</b>	
1) Verkoop van 3/07/2003	
de afstand dateert van meer dan 10 jaar geleden, geen enkel bedrag wordt in rekening gebracht	
2) Verkoop van 23/03/2014	
In aanmerking te nemen bedrag : helft van € 194.000,00	€ 97.000,00
Af te trekken schulden of wederbeleggingen : helft van € 150.000,00 + € 9.000,00 =	€ 79.500,00
Saldo van het in aanmerking te nemen bedrag : € 194.000,00 - € 159.000,00 =	€ 17.500,00
Aantal maanden tussen 1/04/2014 (eerste dag van maand volgend op afstand) en 1/10/2015 (1ste van maand volgend op aanvraag / volgende afstand) 18 maanden	
Bedrag van het abatement : € 125,00 x 18 maanden =	€ 2.250,00
Saldo van de afstand : € 17.500,00 - € 2.250,00 =	€ 15.250,00
Aan te rekenen bij de berekening van de inkomsten : 6% van € 15.250,00 =	€ 915,00
Er kan geen rekening gehouden worden met:	
* verbeteringswerken : niet terug te vinden in het patrimonium	
* aankoop wagen : niet terug te vinden in het patrimonium	
* hospitalisatiekosten : schulden na de verkoop	

<b>B) Berekening van de inkomsten :</b>	
A) Aan te rekenen pensioen PMH :	€ 12.562,11
B) Kadastraal inkomen bebouwde goederen : € 1.115,00 - € 1.500,00 =	€ 0,00
C) Inkomsten uit afstanden	€ 915,00
Totaal inkomsten :	€ 13.477,11
Vrijstelling categorie B : € 13.132,67 =	€ 13.132,67
Af te trekken inkomsten : € 13.477,11 - € 13.132,67 =	€ 344,44
<b>C) Recht op de tegemoetkoming</b>	
Bedrag THAB	€ 4.556,11
Af te trekken inkomsten :	€ 344,44
Recht	€ 4.211,67

#### 6.4. Twee personen die een huishouden vormen dienen een aanvraag in

Indien twee personen die een huishouden vormen voldoen aan de medische voorwaarden om in aanmerking te komen voor een tegemoetkoming voor hulp aan bejaarden, dan zal elk van hen de vrijstelling genieten gelijk aan de helft van de vrijstelling van categorie C.

Wanneer twee personen die een huishouden vormen, beiden aanspraak kunnen maken op een uitkering hulp aan bejaarden dient de volgende berekeningsmethode toegepast:

- het totale gezinsinkomen wordt gedeeld door 2
- het deel van de inkomsten dat de vrijstelling van C gedeeld door 2 overschrijdt, wordt van de maximale tegemoetkoming afgetrokken.

#### **Dienstnota 24/03/2015: gezamenlijke beslissingen – wijziging administratieve praktijk**

Tot op heden werd het dossier van de persoon met een handicap dat reeds negatief was beslist ingevolge te hoge inkomsten (wel medisch erkend) niet ambtshalve herzien op het ogenblik dat de partner eveneens een aanvraag om THAB indient en deze laatste eveneens een medische erkenning (minstens 7/18) bekommt.

Deze werkwijze houdt dan ook in dat de voordelige manier van berekenen van het recht op de THAB (inkomsten gedeeld door 2 en vrijstelling barema C gedeeld door 2) in beide dossiers niet werd toegepast.

Indien men de voordelige manier van berekenen wenste dan werd er vereist dat ook in het eerste dossier waar reeds een negatieve beslissing werd genomen een aanvraag om (administratieve) herziening werd ingediend.

Vaak was de persoon met een handicap evenwel niet op de hoogte van deze te vervullen formaliteit waardoor men in de beide dossiers niet de voordelige manier van berekening bekam.

Met het oog op het maximaal toekennen van de gebeurlijke rechten op de THAB werd er dan ook beslist om vanaf heden de gezamenlijke berekening toe te passen en dus het dossier dat reeds negatief werd beslist eveneens ambtshalve te herzien, uiteraard op voorwaarde dat de medische erkenning (minstens 7/18) op de uitwerkingsdatum van de herziening nog steeds geldig is.

Hiervoor kan niet het motief H17 gebruikt worden, wel het motief H01.



Het motief H01 creëert op de kennisgeving de volgende tekst: "wijziging in de berekening van de inkomsten ingevolge de aanvraag van uw partner"

Deze dienstnota is van toepassing op alle nog openstaande aanvragen en kan geen aanleiding geven tot het nemen van vervangende beslissingen voor situaties uit het verleden.

Deze nieuwe werkwijze kan eveneens worden toegepast op de dossiers waarin werd beslist om het recht IVTIT te behouden, dus wanneer het recht op THAB negatief was (wel medische erkenning) of positief was maar minder voordelig dan het recht IVTIT.

### Enkele voorbeelden:

#### Voorbeeld 1:

<b>Aanvraagdatum 15/10/2015 met uitwerking op 1/11/2015</b>	
Gezinscategorie THAB C	
Medische categorie PMH 1	
Medische categorie partner (PMH 2) 3	
Pensioen PMH € 10.541,96	
Pensioen partner (PMH 2) € 3.731,19	
<b>Berekening van de inkomsten :</b>	
A) Aan te rekenen pensioen PMH :	€ 9.487,76
B) Aan te rekenen pensioen partner ( PMH2 )	€ 3.358,07
Totaal inkomsten :	€ 12.845,84
Vrijstelling categorie C : € 16.410,38 =	€ 16.410,38
Af te trekken inkomsten : € 12.845,84 - € 16.410,38 =	€ 0,00
<b>Recht op de tegemoetkoming</b>	
Af te trekken inkomsten :	
Aftrek voor elk van beide partners : € 0,00 :2 =	€ 0,00
Recht PMH 1 € 981,68 - € 0,00 =	€ 981,68
Recht PMH 2 € 4.556,11 - € 0,00 =	€ 4.556,11

#### Voorbeeld 2:

<b>Aanvraagdatum 15/10/2015 met uitwerking op 1/11/2015</b>	
Gezinscategorie THAB C	
Medische categorie PMH 4	
Medische categorie partner (PMH 2) 1	
Pensioen PMH € 18.040,84	
Verwarmingstoelage PMH € 1.112,64	
Ouderdomsrente PMH € 114,72	
<b>Berekening van de inkomsten :</b>	
Aan te rekenen pensioen PMH :	€ 16.236,76
Andere inkomsten PMH ( Verwarmingstoelage + Ouderdomsrente )	€ 1.227,36

Totaal inkomsten :	€ 17.464,12
Vrijstelling categorie C : € 16.410,38 =	€ 16.410,38
Af te trekken inkomsten : € 17.464,12 - € 16.410,38 =	€ 1.053,73
<b>Recht op de tegemoetkoming</b>	
Af te trekken inkomsten :	
Aftrek voor elk van beide partners : € 1.053,73 :2 =	€ 526,87
Recht PMH 1 € 5.364,69 - € 526,87 =	€ 4.837,82
Recht PMH 2 € 981,68 - € 526,87 =	€ 454,81

**Pagina aangemaakt door: Wikihand**

**Laatste aanpassing door: Michael Duroisin**

page revision: 15, last edited: 18 May 2020, 14:20 (923 days ago)

# Bijbel 7. voorschotten op de tegemoetkomingen

---

Toon inhoudstafel

Version  
française

Contact: [Marleen Flaba](#)

## 7.1. Principe

De toekenning van sommige vergoedingen of uitkeringen laten soms lang op zich wachten, in afwachting van de toekenning van een schadevergoeding ingevolge een verkeersongeval.

Om te vermijden dat de persoon met een handicap ondertussen verstoken blijft van een inkomen, bestaat de mogelijkheid om de tegemoetkoming als persoon met een handicap toe te kennen als terugvorderbare voorschot zolang het onderzoek of geschil naar deze vergoedingen of uitkeringen loopt.

Zowel de inkomensvervangende tegemoetkoming, de integratietegemoetkoming als de tegemoetkoming voor hulp aan bejaarden kunnen als voorschot toegekend worden.

Om te vermijden dat een terugvordering via de persoon met een handicap dient te worden doorgevoerd wordt een wettelijke subrogatie ingesteld waardoor het mogelijk wordt de terugvordering door te voeren rechtstreeks bij het organisme dat de vergoeding of uitkering toekent en dit tot het bedrag van de verleende voorschotten.

## 7.2. Over welke vergoedingen of uitkeringen aan de persoon met een handicap gaat het?

- Uitkeringen en vergoedingen toegekend krachtens een andere Belgische of buitenlandse wetgeving, die de beperking van het verdienvermogen of de beperking van de zelfredzaamheid van de persoon met een handicap geheel of ten dele beogen compenseren (onder andere vergoedingen volgens artikelen 1382 en volgende van het Burgerlijk Wetboek betreffende de burgerlijke aansprakelijkheid).  
Alsook artikel 29bis van de WAM wet (zwakke weggebruikers).
- Sociale uitkeringen inzake ziekte en invaliditeit, werkloosheid, arbeidsongevallen, beroepsziekten, rust- en overlevingspensioenen, de inkomensgarantie voor ouderen en het gewaarborgd inkomen voor bejaarden.

## 7.3. De aanvraag om voorschotten

De voorschotten worden nooit ambtshalve door de Dienst verleend. De persoon met een handicap moet hierom duidelijk verzoeken.

Deze aanvraag moet vermelden:

- Voor welke prestaties de persoon met een handicap voorschot wenst (vb.: vergoedingen in onderzoek in toepassing van de artikelen 1382 en volgende van het Burgerlijk Wetboek, ingevolge een verkeersongeval);
- Door wie deze prestaties verschuldigd zijn (vb.: verzekeringsmaatschappij "X");
- Voor welke periode deze prestaties verschuldigd zijn (vb.: vanaf de datum van het ongeval tot aan de datum van betaling van deze prestaties);
- De persoon met een handicap moet bewijzen dat er een onderzoek aan de gang is, bijvoorbeeld door een getuigschrift van het organisme of van de verzekeringsmaatschappij.

## 7.4. Werkwijze

Het onderzoek gebeurt zoals voor een andere aanvraag om tegemoetkoming. De persoon met een handicap die recht heeft op een tegemoetkoming voor personen met een handicap heeft altijd recht op, ofwel de tegemoetkoming voor personen met een handicap, ofwel een voorschot.

Indien betrokkene verklaard heeft dat er een aanvraag tot een uitkering of vergoeding werd ingediend, worden bijkomende inlichtingen gevraagd om na te gaan welke de stand van dit onderzoek is. Indien geen onmiddellijke beslissing wordt vooropgesteld kan er een voorschot worden toegekend, indien betrokkene hierom verzoekt.

De berekening van het bedrag van de tegemoetkoming is **identiek aan een gewone berekening**: er wordt een volledig onderzoek gevoerd naar het recht op de tegemoetkoming. De voorschotten worden toegekend als de vergoedingen of uitkeringen waartegen een geding hangende is of waarvoor een onderzoek bezig is nodig zijn voor de berekening van de tegemoetkoming.

### Indien een instelling gekend is

Tezelfdertijd wordt de instelling, die de uitkering zal moeten ten laste nemen, geïnformeerd omtrent de toekenning van het voorschot en dat er een wettelijke indeplaatsstelling is. Indien er meerdere instellingen bij betrokken zijn zal de indeplaatsstelling worden verstuurd naar elke instelling.

### Indien geen instelling gekend is

De bedoeling van een bijstandsstelsel zoals IVT/IT is dat aan ieder persoon die in aanmerking komt effectief een inkomen gegarandeerd wordt.

Het kan voorkomen dat geen instelling gekend is, bijvoorbeeld wanneer een dader van een misdrijf persoonlijk aansprakelijk gesteld wordt en veroordeeld wordt tot het betalen van een schadevergoeding aan de persoon met een handicap. In dat geval treffen we voor de persoon die recht heeft op een tegemoetkoming voor personen met een handicap een gewone beslissing. Er dient wel aan de persoon te worden gevraagd dat hij zich ertoe verbindt om onze dienst onmiddellijk op de hoogte te brengen wanneer hij toch vergoed wordt door de derde zodat dit verrekend kan worden.

## 7.5. Na de uitspraak of afronding van het onderzoek inzake de vergoedingen of uitkeringen:

Indien uiteindelijk blijkt dat:

Betrokkene geen aanspraak kan maken op een vergoeding: er wordt een definitieve beslissing getroffen en betrokkene krijgt desgevallend het saldo uitbetaald.

Betrokkene een vergoeding of uitkering bekommt : Er wordt een definitieve beslissing getroffen waarbij de vergoeding of de uitkering gebeurlijk in rekening wordt gebracht volgens de regels die beschreven zijn in het hoofdstuk over de berekening van de tegemoetkoming **IVT/IT** of **THAB**, aan te rekenen inkomsten. In veel gevallen betreft het hier een vergoeding die uitbetaald wordt in de vorm van een kapitaal.

- Indien deze beslissing resulteert in een terugvordering wordt het terug te vorderen bedrag verhaald op de uitkering of vergoeding die betrokkene in een andere sector bekomen heeft bij de instelling die deze uitkering of vergoeding moet uitbetalen.
- Is er geen terugvordering, dan wordt het saldo uitbetaald aan de persoon met een handicap.

**Pagina aangemaakt door: Wikihand**

**Laatste aanpassing door: katrien geukens**

page revision: 7, last edited: 24 Mar 2020, 17:31 (978 days ago)

# Bijbel 8 aanvragen, nieuwe aanvragen, nieuwe beslissingen(rechtzettingen), ambtshalve herzieningen

---

Toon inhoudstafel

Version  
française

Contact: Patricia Van Haelen

Uitzondering op de normale praktijk

Werkloosheid : Einde inschakelingsuitkering op 1/1/2015

## 8.1 Aanvragen (voorheen "eerste aanvragen" genoemd)

### 8.1.1. Algemeen

De tegemoetkomingen worden toegekend op aanvraag.

De aanvraag wordt ingediend bij de burgemeester van de gemeente waar de aanvrager zijn hoofdverblijfplaats heeft (domicilie) of bij het ziekenfonds waarbij de aanvrager is aangesloten.

De aanvraag moet elektronisch worden ingediend via de My Handicap-aanvraag.

In geen enkel geval mag de burgemeester de indiening van een aanvraag weigeren.

Zij wordt ingediend door de persoon met een handicap of door een daartoe gevolmachtigde persoon. De gevolmachtigde moet meerderjarig zijn en drager van een volmacht. Behalve de volmacht moet hij eveneens in het bezit zijn van zijn identiteitskaart en van de identiteitskaart van de persoon met een handicap.

#### 8.1.1.1 Verschil tussen de erkenning van een persoon met een handicap en de tegemoetkoming voor een persoon met een handicap

##### Vonnis arbeidsrechtbank

De arbeidsrechtbank van Brussel heeft in haar vonnis van 16 oktober 2020 (19/4448/A) en 4 december 2020 (n° 20/1708/A) geoordeeld dat **de FOD Sociale zekerheid DG HAN zich niet uitdrukt in een voor het publiek begrijpbare taal**, zoals bepaald wordt in artikel 6 van het handvest van de sociaal verzekerde.

De FOD Sociale Zekerheid heeft de plicht om een eenvoudige, duidelijke en ondubbelzinnige procedure online te zetten omtrent de verschillende soorten aanvragen die een persoon met een handicap kan indienen en dit is volgens de arbeidsrechtbank momenteel niet het geval. Het verschil tussen een aanvraag tot erkenning van de handicap en een aanvraag voor een tegemoetkoming voor personen met een handicap is niet weergegeven in een voor het publiek begrijpbare taal.

De persoon met een handicap mag niet het slachtoffer zijn van een bewoording die niet duidelijk is en er toe leidt dat hij zijn rechten verliest op de uitkeringen.

##### Administratieve praktijk

De bewoording op de site is naar aanleiding van deze vonnissen aangepast. Ook is het noodzakelijk dat er in de administratieve praktijk voor wordt gezorgd dat de persoon met een handicap, die de intentie had om een aanvraag tot een tegemoetkoming in te dienen, maar in de plaats hiervan enkel een aanvraag tot erkenning indiende, **toch recht heeft op deze tegemoetkoming rekening houdend met de datum waarop de aanvraag tot erkenning werd ingediend.**

Hiervoor dient de persoon met een handicap **een duidelijke verklaring** te overhandigen aan de FOD SZ DG HAN waarin hij aangeeft dat hij als doel het verkrijgen van een tegemoetkoming had en niet enkel het bekomen van een erkenning voor zijn handicap.

De verklaring dient binnen een termijn van **3 maanden** na de medische beslissing te worden overhandigd. Een verklaring die na 3 maanden wordt overhandigd, dient te worden voorgelegd aan team ondersteuning. Er zal dan geval per geval een afweging worden gemaakt of de persoon toch recht heeft een tegemoetkoming rekening houdend met de datum waarop de aanvraag tot erkenning werd ingediend.

### **8.1.2. Leeftijdsvoorwaarden voor het indienen van een aanvraag**

Wat betreft de leeftijdsvoorwaarden voor het ingaan van het recht op een tegemoetkoming, zie [leeftijdsvoorwaarden](#).

#### **8.1.2.1. Inkomensvervangende en integratietegemoetkoming (IVT-IT)**

Voor het **indienen van een aanvraag** voor een **inkomensvervangende tegemoetkoming en integratietegemoetkoming** is bepaald dat men dit mag doen vanaf **de eerste dag van de twaalfde maand die voorafgaat aan de 18de verjaardag**. Als men in aanmerking komt voor de gelijkstelling met een persoon van 18 jaar kan men de aanvraag indienen vanaf het moment van de gelijkstelling. Voor de voorwaarden van gelijkstelling: zie [leeftijdsvoorwaarden](#). Men heeft dus een jaar de tijd om zijn aanvraag in te dienen voor de leeftijd van 18 jaar. Voor wie de bijkomende kinderbijslag als persoon met een handicap ontvangt kan er zo voor gezorgd worden dat het dossier door de administratie onderzocht en beslist is voor de 18de verjaardag en er geen onderbreking is tussen de stopzetting van de betaling van de bijslag door het kinderbijslagfonds op de leeftijd van 18 jaar en de eerste betaling van de IVT-IT vanaf de leeftijd van 18 jaar.

#### **Voorbeeld**

Voor wie 18 jaar wordt op 15/02/2021 mag de aanvraag ingediend worden vanaf 01/02/2020. Het recht op de tegemoetkoming gaat in vanaf 1/3/2021.

#### **Opmerking**

Wie tot de leeftijd van 18 jaar de bijkomende kinderbijslag als persoon met een handicap ontvangt, kan zijn aanvraag indienen tot 6 maanden na de leeftijd van 18 jaar en terugwerkende kracht krijgen tot de leeftijd van 18 jaar.

#### **Voorbeeld**

Wie 18 jaar wordt op 18/03/2021 en de bijkomende bijslag als persoon met handicap ontvangt, kan zijn aanvraag indienen tot 18/09/2021 en zijn recht op de tegemoetkoming kan ingaan op 01/04/2021.

#### **8.1.2.2. Tegemoetkoming voor hulp aan bejaarden (THAB)**

Een aanvraag om een **tegemoetkoming voor hulp aan bejaarden kan ten vroegste ingediend worden op de dag waarop men 65 jaar wordt**.

#### **\*\*Voorbeeld \*\***

Wie geboren is op 12/04/1944 kan zijn aanvraag om de tegemoetkoming voor hulp aan bejaarden ten vroegste indienen op 12/04/2009.

### **8.1.3. Types aanvragen**

Elke aanvraag om inkomensvervangende tegemoetkoming geldt als aanvraag om integratietegemoetkoming en omgekeerd. De enige mogelijke keuzes zijn

\*(eerste) aanvragen ingediend voor de 65ste verjaardag: inkomensvervangende tegemoetkoming en integratietegemoetkoming

\*(eerste) aanvragen ingediend vanaf de 65ste verjaardag: tegemoetkoming voor hulp aan bejaarden

Een aanvraag kan beschouwd worden als een aanvraag zonder nieuwe evaluatie van de handicap indien de persoon al een onderzoek heeft ondergaan in het kader van sociale en fiscale voordelen (zie **evaluatie van de handicap**). Het resultaat van dat onderzoek kan in aanmerking genomen worden voor de aanvraag om tegemoetkomingen.

Een aanvraag om een THAB kan beschouwd worden als een aanvraag zonder medisch onderzoek indien de aanvrager reeds een dossier IVT-IT heeft. De aanvraag THAB zal dan worden onderzocht overeenkomstig het medisch resultaat van het onderzoek IT.

#### **8.1.4. Uitwerkingsdatum van de aanvraag**

##### **Algemene regel**

Een aanvraag heeft uitwerking op de **eerste dag van de maand die volgt op de maand waarin ze wordt ingediend**.

Er valt op te merken dat voor personen die hun aanvraag IVT-IT tussen de leeftijd van 17 en 18 jaar indienen en die niet gelijkgesteld zijn met een 18 jarige (zie **leeftijdsvoorwaarden**), het recht op de tegemoetkoming pas ingaat op de eerste dag van de maand die volgt op de 18de verjaardag.

##### **Voorbeelden**

- De persoon met een handicap is 35 jaar . Hij dient zijn aanvraag in op 23/03/2009. De aanvraag heeft uitwerking op 01/04/2009.
- De persoon met een handicap is 70 jaar. Hij dient zijn aanvraag in op 24/12/2008. De aanvraag heeft uitwerking op 01/01/2009.
- De persoon met een handicap wordt 18 jaar op 15/08/2021. Hij dient zijn aanvraag in op 10/03/2021. Het recht op de tegemoetkoming gaat in op 01/09/2021.

##### **Uitzondering: aanvraag IVT-IT tussen 18 jaar en 18 jaar + 6 maanden**

Voor wie tot de leeftijd van 18 jaar de bijkomende kinderbijslag voor kinderen met een handicap ontvangen heeft **en** zijn aanvraag indient tot 6 maanden na de leeftijd van 18 jaar, is de uitwerkingsdatum van de aanvraag de eerste dag van de maand volgend op de maand waarin hij 18 jaar geworden is.

De aanvraag van deze personen heeft dus terugwerkende kracht tot de leeftijd van 18 jaar zodat er geen onderbreking is tussen de stopzetting van de bijkomende kinderbijslag en de start van de tegemoetkoming IVT-IT.

##### Voorbeeld

Wie 18 jaar wordt op 18/03/2021 en de bijkomende bijslag als persoon met handicap ontvangt, kan zijn aanvraag indienen tot 18/09/2021 en zijn recht op de tegemoetkoming kan ingaan op 01/04/2021.

#### **8.1.5. Onderzoek van de aanvraag**

De aanvraag wordt onderzocht op basis van de inlichtingen die door de persoon met een handicap worden verstrekt en de inlichtingen die de Dienst rechtstreeks inzamelt bij de instantie of de persoon die over de inlichtingen beschikt.

##### **8.1.5.1. Vaststelling van de handicap**

De handicap wordt vastgesteld door een aangeduide arts.

Indien nodig worden aan de persoon met een handicap of zijn vertegenwoordiger bijkomende



inlichtingen gevraagd. Indien de bijkomende inlichtingen niet binnen de maand worden verstrekt, wordt de persoon met een handicap hieraan herinnerd.

Indien nodig wordt de persoon met een handicap opgeroepen voor een onderzoek. Indien de persoon met een handicap zich niet kan verplaatsen, wordt het onderzoek ter plaatse verricht. De persoon met een handicap heeft het recht om zich te laten bijstaan door een vertrouwenspersoon. Indien de persoon met een handicap nalaat om zich voor het onderzoek aan te melden, ontvangt hij een tweede oproeping.

Indien de persoon met een handicap na de tweede oproeping niet naar het medisch onderzoek komt of indien de bijkomende inlichtingen meer dan een maand nadat hij ervan op de hoogte werd gebracht dat hij ze niet heeft bezorgd, nog steeds ontbreken, wordt een beslissing genomen op basis van de elementen waarover men beschikt.

#### **8.1.5.2. Administratief onderzoek**

Voor het administratief onderzoek verzamelt de Dienst een aantal gegevens rechtstreeks bij de instantie die over de inlichtingen beschikt, onder meer:

- de wettelijke identificatiegegevens opgenomen in het Rijksregister van de natuurlijke personen
- de belastbare inkomsten van het referentiejaar -2 voor de inkomensvervangende tegemoetkoming en de integratietegemoetkoming
- de aanvang van een beroepsactiviteit als werknemer
- de inkomsten op basis van de wetgeving over oorlogsslachtoffers

Indien het nodig is om bijkomende inlichtingen te vragen aan de aanvrager, is deze verplicht om die bijkomende inlichtingen te bezorgen binnen de maand.

Indien hij ze niet binnen de maand bezorgt, ontvangt hij een bericht met de vraag om de bijkomende inlichtingen alsnog te verstrekken.

Indien de aanvrager na het bericht gedurende meer dan een maand nalaat de gevraagde inlichtingen te bezorgen, beslist de Dienst op basis van de elementen waarover hij beschikt.

De tegemoetkomingen mogen zonder nader onderzoek geweigerd worden als voldoende elementen voorhanden zijn waaruit blijkt dat de aanvrager niet de voorwaarden vervult om de tegemoetkomingen te verkrijgen.

#### **8.1.6. Verzaken aan een aanvraag**

Verzaken aan een aanvraag betekent dat de persoon met een handicap wil dat het onderzoek naar een tegemoetkoming, dat hij zelf aangevraagd heeft via het gemeentebestuur of bij het ziekenfonds waarbij hij is aangesloten, niet verder gezet wordt.

Als de persoon met een handicap vraagt om het onderzoek van een aanvraag om tegemoetkoming niet verder te zetten, zal deze aanvraag als niet bestaande beschouwd worden.

De persoon kan nog verzaken aan het onderzoek naar een tegemoetkoming nadat er al een onderzoek naar de handicap is gebeurd.

(zie ook: [Verzaken aan een nieuwe aanvraag](#))

## **8.2. Nieuwe Aanvragen (voorheen "herzieningsaanvragen" genoemd)**

### **8.2.1. Algemeen**

Zoals de aanvraag wordt de nieuwe aanvraag ingediend bij de burgemeester van de gemeente waar de aanvrager zijn hoofdverblijfplaats heeft (domicilie) of bij het ziekenfonds waarbij hij is aangesloten.

De nieuwe aanvraag mag worden ingediend wanneer zich volgens de aanvrager wijzigingen voordoen die de toekenning (indien de vorige beslissing een weigering was) of de verhoging van de tegemoetkoming rechtvaardigen.

De nieuwe aanvraag kan worden ingediend om medische redenen ofwel om louter administratieve redenen (bijvoorbeeld wijziging van de inkomsten of wijziging van de gezinssituatie).

### 8.2.2. Leeftijdsvoorwaarden voor het indienen van een nieuwe aanvraag

De leeftijdsvoorwaarden voor het indienen van een nieuwe aanvraag zijn dezelfde als voor het indienen van een aanvraag, behalve indien de aanvrager IVT of IT ontvangt en meer dan 65 jaar is.

#### **Nieuwe aanvraag voor inkomensvervangende tegemoetkoming of integratietegemoetkoming na de leeftijd van 65 jaar**

Vanaf de leeftijd van 65 jaar kan een nieuwe aanvraag voor IVT of IT alleen worden ingediend voor de tegemoetkoming die **betaalbaar** was op de 65ste verjaardag en nadien betaalbaar bleef. Dit betekent dat een nieuwe aanvraag vanaf de leeftijd van 65 jaar enkel zal worden onderzocht voor ofwel IVT, ofwel IT, ofwel IVT én IT.

Indien een nieuwe aanvraag wordt ingediend vanaf de leeftijd van 65 jaar is de **erkenning van de handicap** waarmee rekening wordt gehouden deze die voor de laatste maal is vastgesteld **voor de leeftijd van 65 jaar**.

Er kan dus geen rekening worden gehouden met een medische verergering na de leeftijd van 65 jaar zodat een nieuwe aanvraag om IVT, IT of IVT en IT na 65 jaar steeds een nieuwe aanvraag zonder medisch onderzoek is. Er gebeurt enkel een administratief onderzoek.

Indien iemand die IVT, IT of IVT en IT ontvangt na de leeftijd van 65 jaar een herziening wil omdat zijn medische situatie verergerd is, kan hij enkel een aanvraag in het stelsel van de tegemoetkoming voor hulp aan bejaarden (THAB) indienen.

Hij zal zijn recht op IVT en/of IT echter niet verliezen als dit stelsel voor hem voordeliger is. Er wordt namelijk een vergelijking gemaakt tussen IVT-IT en THAB en de **financieel meest gunstige tegemoetkoming** wordt toegekend (**zie ook Anti-cumulregel tussen IVT-IT en THAB**)

### 8.2.3. Uitwerkingsdatum van de nieuwe aanvraag

#### Algemene regel

Net zoals een aanvraag heeft een nieuwe aanvraag uitwerking op de ++eerste dag van de maand die volgt op de maand waarin ze wordt ingediend++.

#### Voorbeeld

De persoon met een handicap is 35 jaar . Hij dient een nieuwe aanvraag in op 23/03/2009. De aanvraag heeft uitwerking op 01/04/2009.

#### Uitzondering: nieuwe aanvraag binnen de drie maanden die volgen op een feit met toekenning of verhoging als gevolg

Een nieuwe aanvraag kan vroeger ingaan dan op de eerste dag van de maand die volgt op de maand waarop de aanvraag is ingediend. Dat kan als de aanvraag gebeurt binnen de drie maanden die volgen op een nieuw feit of de datum waarop de persoon met een handicap van dat feit op de hoogte is gebracht, waardoor een toekenning of een verhoging van de tegemoetkoming plaatsvindt. In dat geval kan de aanvraag ingaan op **de eerste dag van de maand die volgt op dat feit** . Het kan gaan om een medisch feit of een administratief feit.

- **Voorbeeld (medisch feit)**

De persoon met een handicap krijgt een beroerte op 18/03/2009. Hij dient een nieuwe aanvraag in op 06/05/2009. Als het resultaat van de aanvraag een toekenning of een verhoging van de tegemoetkoming is en de arts die het medisch onderzoek uitvoert, bevestigt de datum van 18/03/2009, dan kan de aanvraag ingaan op 01/04/2009.

Als het resultaat geen toekenning of verhoging is, zal de aanvraag uitwerking hebben op 01/06/2009.

- **Voorbeeld (administratief feit)**

De persoon met een handicap heeft vroeger een aanvraag ingediend maar de tegemoetkoming werd geweigerd omdat de inkomsten van de partner te hoog waren. Sinds 23/01/2009 is hij

alleenstaande. Hij dient een nieuwe aanvraag in op 21/02/2009. Als het resultaat van de aanvraag een toekenning van de tegemoetkoming is, kan de aanvraag ingaan op 01/02/2009. Als het geen toekenning is, zal de aanvraag uitwerking hebben op 01/03/2009.

Uitzondering: nieuwe aanvraag rechtstreeks bij de Dienst ingediend

De behandeling van een nieuwe aanvraag die niet wordt ingediend via het gemeentebestuur of bij het ziekenfonds waarbij hij is aangesloten (Communit-e) maar rechtstreeks bij de Dienst, is dezelfde als bij een aanvraag. Zie Uitzondering: **aanvraag rechtstreeks bij de Dienst**

#### 8.2.4. Onderzoek van de nieuwe aanvraag

Voor nieuwe aanvragen is de werkwijze dezelfde als voor aanvragen.

Zie: **Onderzoek van de aanvraag**

#### 8.2.5. Verzaken aan een nieuwe aanvraag

Verzaken aan een nieuwe aanvraag betekent dat de persoon met een handicap wil dat het onderzoek naar een tegemoetkoming, dat hij zelf aangevraagd heeft via het gemeentebestuur of bij het ziekenfonds waarbij hij is aangesloten, **niet verdergezet** wordt.

Voor de verzaking aan een nieuwe aanvraag verschilt de behandeling naargelang de persoon met een handicap al een tegemoetkoming ontvangt of niet.

Als de persoon met een handicap nog **geen** tegemoetkoming ontvangt en hij vraagt om het onderzoek van een nieuwe aanvraag niet verder te zetten, zal de nieuwe aanvraag als niet bestaande beschouwd worden.

Hetzelfde geldt voor de persoon met een handicap die **wel** een tegemoetkoming ontvangt en die een nieuwe aanvraag zonder medisch onderzoek heeft ingediend. Het onderzoek wordt stopgezet en **het recht op de tegemoetkoming zal behouden blijven** zoals het bestond op het ogenblik waarop de nieuwe aanvraag werd ingediend.

Als de persoon met een handicap die al een tegemoetkoming ontvangt een nieuwe aanvraag **met nieuwe evaluatie van de handicap** heeft ingediend, kan hij verzaken aan de nieuwe aanvraag tot voor het onderzoek naar de handicap. Als de arts al een **nieuwe beslissing** heeft genomen, dan kan men **niet meer verzaken** aan de aanvraag. Over de nieuwe aanvraag zal beslist worden, rekening houdend met de nieuwe medische erkenning.

##### **Opmerking**

Als de persoon met een handicap een tegemoetkoming ontvangt en er tijdens het onderzoek van de nieuwe aanvraag een element naar voor komt dat een reden is voor een herziening op initiatief van de Dienst (ambtshalve herziening), bijvoorbeeld een wijziging van de gezinssituatie, dan zal deze herziening worden doorgevoerd (zie ook: **Ambtshalve herzieningen** ).

### 8.3. Nieuwe beslissingen (rechtzettingen)

#### 8.3.1. Binnen de termijn voor het indienen van beroep (drie maanden die volgen op de beslissingsdatum) of terwijl de beroepsprocedure loopt

De Dienst kan, hetzij op eigen initiatief hetzij op vraag van de persoon met een handicap, een beslissing herzien.

De nieuwe beslissing heeft uitwerking op de ingangsdatum van de oorspronkelijke beslissing.

De redenen om een beslissing te vervangen kunnen zijn:

- er wordt vastgesteld dat er een materiële vergissing of een onregelmatigheid gebeurd is bij de administratieve beslissing (bv. een fout van de dossierbeheerder)

- op de ingangsdatum van de tegemoetkoming is het recht door een wettelijke of reglementaire bepaling gewijzigd
- een nieuw feit of nieuw bewijsmateriaal dat een invloed heeft op de berekening wordt tijdens de beroepsprocedure ingeroepen.

### 8.3.2. Buiten de termijn voor het indienen van een beroep (= buiten de drie maanden die volgen op de beslissingsdatum)

Als blijkt dat bij de berekening van de tegemoetkoming een juridische of materiële vergissing gebeurd is, neemt de Dienst op eigen initiatief of op vraag van de persoon met een handicap een nieuwe beslissing.

De nieuwe beslissing heeft **uitwerking op de ingangsdatum van de oorspronkelijke beslissing**.

#### Uitzondering

Als de **vergissing aan de Dienst te wijten** is (bv. een fout van de dossierbeheerder) en het resultaat van de berekening is een **vermindering** ten opzichte van het oorspronkelijk toegekende bedrag van de tegemoetkoming, dan gaat het nieuwe bedrag pas in **vanaf de maand die volgt op de nieuwe beslissing**

## 8.4. Ambtshalve herzieningen

### 8.4.1. Algemeen

Een ambtshalve herziening van de tegemoetkoming is een herziening op **initiatief van de Dienst**. De herziening wordt enkel uitgevoerd als de persoon met een handicap al een tegemoetkoming **\*\*ontvangt\***.

Als de persoon met een handicap meent dat zijn dossier herzien moet worden, maar hij ontvangt geen tegemoetkoming, dan moet hij een nieuwe aanvraag indienen bij het gemeentebestuur. De persoon met een handicap die een tegemoetkoming ontvangt, moet dadelijk aangifte doen bij de Dienst van elke wijziging in zijn toestand die het bedrag van zijn tegemoetkoming kan doen verminderen.

De persoon met een handicap is niet verplicht om de nieuwe gegevens mee te delen aan de Dienst als het gaat om wijzigingen van de informatiegegevens die opgenomen zijn in het Rijksregister van natuurlijke personen, bijvoorbeeld: naam en voornaam, geboorte, nationaliteit, hoofdverblijfplaats, overlijden, beroep, burgerlijke staat, gezinssamenstelling.

De voorwaarde is uiteraard dat de wijzigingen werden medegedeeld aan de gemeentelijke administratie.

Een ambtshalve herziening wordt op dezelfde wijze onderzocht als een aanvraag of nieuwe aanvraag

zie: **Onderzoek van de aanvraag**

Feiten die zich voordoen tijdens het onderzoek van een aanvraag, nieuwe aanvraag of herziening en die een reden zijn voor een ambtshalve herziening of die invloed hebben op het bedrag van de tegemoetkoming, moeten in aanmerking worden genomen, zelfs als een voorgaande situatie tijdens het onderzoek geen tegemoetkoming toekent. Met andere woorden: de Dienst moet rekening houden met alle elementen en feiten tussen de ingangsdatum van de beslissing en de datum waarop de Dienst de beslissing neemt (datum van de kennisgeving van de beslissing).

#### Voorbeeld

De persoon met een handicap dient een aanvraag in op 15/01/2009. Hij vormt een huishouden. De partner overlijdt op 23/03/2009.

De Dienst kan over het dossier beslissen op 18/05/2009.

Er worden twee situaties opgemaakt:

1. op ingangsdatum 1/2/2009: beslissing met gezinscategorie C (huishouden). Er kan geen tegemoetkoming toegekend worden omdat de inkomsten van het gezin te hoog zijn. De

tegemoetkoming wordt geweigerd.

2. op ingangsdatum 1/04/2009: beslissing gezinscategorie B (alleenstaande). Er kan een tegemoetkoming toegekend worden.

Hoewel bij de aanvraag van 15/01/2009 de tegemoetkoming wordt geweigerd, wordt toch een tweede situatie opgemaakt omdat de situatie zich voordoet voor de datum waarop de Dienst over het dossier beslist.

## 8.4.2. Redenen voor een ambtshalve herziening

### 8.4.2.1. Redenen ambtshalve herziening: voor IVT-IT en THAB

1. De persoon met een handicap voldoet niet meer aan de in artikel 4 van de wet bedoelde voorwaarden van nationaliteit of verblijf **zie ook hoofdstuk 3.1.3.**
2. De persoon met een handicap heeft een kind of geen kind meer ten laste en dit feit heeft een effect op de gezinscategorie (A, B of C)
3. De persoon met een handicap bevindt zich in één van de volgende situaties:
  - o wijziging van de burgerlijke staat
  - o wijziging in de samenstelling van het gezin die een weerslag heeft op het recht
4. De persoon met een handicap vervult de voorwaarden opdat de betaling geheel of gedeeltelijk wordt opgeschort of niet meer geheel of gedeeltelijk wordt opgeschort in de zin van artikel 12 van de wet (opname en ontslag uit instelling (IVT-IT), opname en ontslag uit gevangenis (IVT-IT en THAB))
5. Op de datum bepaald door een vorige beslissing wanneer die beslissing werd getroffen op grond van voorlopige of evoluerende elementen
6. De persoon met een handicap voldoet niet meer aan de voorwaarden van verdienvermogen of van de graad van zelfredzaamheid.

### 8.4.2.2. Redenen ambtshalve herziening: enkel voor IVT-IT

1. Op 31 december van het jaar waarin de inkomsten bedoeld in artikel 7 van de wet met ten minste 20% zijn gestegen ten opzichte van het voorafgaand jaar. Er wordt evenwel niet overgegaan tot een ambtshalve herziening indien deze stijging van de inkomsten het gevolg is van een tewerkstelling van ten hoogste drie maanden per jaar
2. Op 31 december van het jaar waarin het inkomen uit arbeid van de persoon met een handicap sedert ten minste drie maanden is vervangen door een uitkering van de sociale zekerheid. De voorwaarde is dat de inkomsten van het jaar van de vervanging met ten minste 20% zijn gestegen of gedaald ten opzichte van het jaar dat eraan voorafgaat
3. Vijf jaar na de eerste ingangsdatum van de laatste beslissing waarbij een inkomensvervangende tegemoetkoming of een integratietegemoetkoming werd toegekend. Deze herziening is enkel administratief (geen medisch onderzoek)

Dienstnota 11/09/2015

**Betreft : Woonbonus – zesde staatshervorming – invloed op de berekening van het recht op de inkomensvervangende tegemoetkoming en de integratietegemoetkoming**

### Wat is de woonbonus?

De woonbonus is een belastingvoordeel op de hypotheek van de **enige en eigen woning**. Deze bonus is een korf samengesteld uit de kapitaalaflossingen voor de afbetaling van het krediet, de betaalde intresten op het krediet en de premies voor levensverzekeringen (schuldsaldoverzekering).

## Impact op de berekening van de IVT en de IT tot en met aanrekening inkomsten 2013

Tot en met de inkomsten van het jaar 2013 (aanslagjaar 2014) was deze woonbonus (€ 3010,00 per jaar en per persoon, dus € 6020,00 voor een gezin) een aftrekpost van het gezamenlijk belastbaar inkomen.

Vermits er bij de berekening van de inkomensvervangende tegemoetkoming en de integratietegemoetkoming rekening wordt gehouden met het gezamenlijk belastbaar inkomen had deze woonbonus een positief effect op het bedrag van de toegekende tegemoetkoming.

## Gevolgen van de zesde staatshervorming

Vanaf inkomsten 2014 is deze woonbonus evenwel geen federale bevoegdheid meer maar wel een **gewestelijke bevoegdheid**. Dit heeft voor gevolg dat het bedrag van de woonbonus voor 2014 (€ 3040,00 of € 6080,00) **niet meer in mindering wordt gebracht van het gezamenlijk belastbaar inkomen**. Het belastingvoordeel wordt door de fiscale administratie evenwel behouden.

## Impact op de berekening van de IVT en de IT vanaf aanrekening inkomsten 2014

Vermits deze fiscale aftrek verdwijnt zal het **belastbaar** inkomen van een aanzienlijk aantal personen met een handicap in 2014 met meer dan 20% stijgen ten opzichte van de inkomsten 2013.

Voorbeeld:

Inkomsten 2013: ziv € 13.221,58 en woonbonus € 3010,00 dus belastbaar inkomen van € 10.211,58

Inkomsten 2014: ziv € 13.429,05, geen woonbonus meer, wel belastingvoordeel, dus belastbaar inkomen van € 13.429,05 (+31,50% tov belastbaar inkomen 2013).

Het "belastbaar inkomen" is in dit voorbeeld dus wel degelijk gestegen met minstens 20%, het reële inkomen van de persoon met een handicap is echter slechts met 1,56% gestegen.

Het management team heeft in zijn vergadering van 04.09.2015 evenwel gezamenlijk beslist dat in een dergelijke situatie er geen meldingsplicht geldt.

## Gevolgen

Voor de dossiers waar overeenkomstig de wettelijke bepalingen de inkomsten 2013 dienen te worden aangerekend en waarbij wordt vastgesteld dat de woonbonus als fiscale aftrek in mindering wordt gebracht van het gezamenlijk belastbaar inkomen worden de belastbare inkomsten 2014 NIET nagezien op een eventuele stijging met minstens 20% indien er behalve het niet meer fiscaal aftrekbaar zijn van de woonbonus geen andere redenen zijn om een stijging met minstens 20% van het belastbaar inkomen te vermoeden.

Indien de reden van de stijging niet te wijten is aan het niet meer in mindering brengen van de woonbonus dan dient uiteraard de 20%-regel wel te worden toegepast.

Voor alle aanvragen die worden ingediend vanaf 01.12.2015 of voor alle ambtshalve herzieningen met een evenementdatum op 01.12.2015 of later dienen uiteraard de inkomsten 2014 te worden aangerekend zoals deze worden vermeld op het aanslagbiljet inzake personenbelastingen, dus zonder aftrek van de "woonbonus".

### **8.4.2.3. Redenen ambtshalve herziening: enkel voor THAB**

1. Op de eerste dag van de maand die volgt op de maand waarin de inkomsten bedoeld in artikel 7 van de wet met ten minste 10% zijn gestegen
2. Op 31 december van het jaar waarin het inkomen uit arbeid met ten minste 10% is gestegen ten opzichte van het jaar dat voorafgaat

#### 8.4.2.4. Opmerking ambtshalve administratieve herziening IVT-IT

Voor het stelsel van de inkomensvervangende tegemoetkoming en de integratietegemoetkoming wordt bij een ambtshalve administratieve herziening de tegemoetkoming herberekend waarvoor de persoon met een handicap medisch erkend is voor zover hij nog geen 65 jaar is. Vanaf de leeftijd van 65 jaar wordt enkel de tegemoetkoming die op dat moment betaald wordt herberekend. Als de IVT of IT niet meer betaalbaar is op de leeftijd van 65 jaar kan het recht daarna niet meer geopend worden.

#### Voorbeelden

- De persoon met een handicap is 28 jaar en ontvangt een integratietegemoetkoming categorie 2 als alleenstaande (gezinscategorie B). Op 10/05/2009 gaat hij samenwonen en vormt een huishouden (gezinscategorie C). Hij is medisch erkend voor IVT en IT, maar ontvangt enkel IT. De IVT werd bij de vorige beslissing afgewezen omdat de inkomsten te hoog waren. Bij de ambtshalve herziening omwille van het vormen van een huishouden zal zowel de IVT als de IT categorie 2 herberekend worden met uitwerkingsdatum 01/06/2009, ook al ontving de persoon met een handicap enkel IT.
- De persoon met een handicap is 67 jaar. Hij ontvangt een integratietegemoetkoming categorie 3. Hij is medisch erkend voor IVT en IT. Op 18/06/2009 wordt hij weduwnaar. De uitwerkingsdatum van de herziening is 01/07/2009. Enkel de IT categorie 3 zal herberekend worden omdat de persoon met een handicap meer dan 65 jaar is en enkel de IT categorie 3 betaald wordt.

#### 8.4.2.5. Opmerking ambtshalve medische herziening IVT-IT

De medische erkenning van een persoon die een tegemoetkoming IVT-IT ontvangt kan enkel herzien worden indien de persoon **nog geen 65 jaar** is. Na de leeftijd van 65 jaar kan door de Dienst geen ambtshalve medische herziening meer gestart worden. Voor ambtshalve administratieve herzieningen na de leeftijd van 65 jaar (bijvoorbeeld weduwschap), is de medische erkenning die in aanmerking wordt genomen, deze die voor de laatste maal is vastgesteld vóór de leeftijd van 65 jaar.

### 8.4.3. Uiterwerkingsdatum van de ambtshalve herziening

#### 8.4.3.1. Algemeen

Er dient een onderscheid te worden gemaakt tussen:

- herzieningen waarbij de uitwerkingsdatum wordt bepaald door het resultaat van de herziening (vermindering of verhoging van de tegemoetkoming) en door het feit of de mededeling al dan niet gebeurde binnen een periode van drie maanden volgend op het feit (zie **tabel 1** **tabel 2** **tabel 3** )
- herzieningen waarbij de uitwerkingsdatum niet wordt bepaald door het resultaat van de herziening (vermindering of verhoging van de tegemoetkoming) en het feit of de mededeling al dan niet gebeurde binnen een periode van drie maanden volgend op het feit (zie **tabel 4** )

#### 8.4.3.2. Uiterwerkingsdatum bepaald door resultaat van de herziening en tijdstip van mededeling

Ambtshalve herzieningen waarbij de uitwerkingsdatum wordt bepaald door het resultaat van de herziening (vermindering of verhoging van de tegemoetkoming) en door het feit of de mededeling al dan niet gebeurde binnen een periode van drie maanden volgend op het feit

(tabel 1)

Redenen voor ambtshalve herziening: <b>voor IVT-IT en THAB</b>	Resultaat is verhoging?	Resultaat is vermindering?	Mededeling binnen de drie maanden?	Uitwerkingsdatur van de herziening
De persoon met een handicap voldoet niet meer aan de voorwaarden van nationaliteit of verblijf	Ja (onmogelijk in de praktijk)	Ja	geen invloed	Eerste dag van de maand die volgt op het feit
			Ja *	Eerste dag van de maand die volgt op de nieuwe beslissing
			Neen	Eerste dag van de maand die volgt op het feit

\* Vermits de dienst aan de hand van de KSZ mutaties steeds in kennis wordt gesteld van de **afvoering van ambtswege**, het **vertrek naar het buitenland (domicilie in het buitenland)** of de **afvoering met verlies van het**

Opgelet: Het vertrek naar het buitenland met behoud van het domicilie in België moet wel gemeld worden.

zie ook hoofdstuk 3.1.3.

(tabel 2)

Redenen voor ambtshalve herziening: <b>enkel voor IVT-IT</b>	Resultaat is verhoging?	Resultaat is vermindering?	Mededeling binnen de drie maanden?	Uitwerkingsdatum van de herziening
Op 31/12 van het jaar waarin de inkomsten bedoeld in artikel 7 van de wet met ten minste 20% zijn gestegen ten opzichte van het voorafgaand jaar *	Ja	Ja	geen invloed	Eerste dag van de maand die volgt op het feit (1 januari)
			Ja	Eerste dag van de maand die volgt op de nieuwe beslissing
			Neen	Eerste dag van de maand die volgt op het feit (1 januari)
Op 31/12 van				

\*Artikel 7 bepaalt de inkomsten waarmee voor de berekening van de tegemoetkoming rekening gehouden moet worden (zie ook: **De berekening van de tegemoetkoming**)

(tabel 3)



Redenen voor ambtshalve herziening: <b>enkel voor THAB</b>	Resultaat is verhoging?	Resultaat is vermindering?	Mededeling binnen de drie maanden?	Uitwerkingsdatum van de herziening
Op de eerste dag van de maand die volgt op de maand waarin de in artikel 7 van de wet bedoelde inkomsten	Ja (onmogelijk in de praktijk)		geen invloed	Eerste dag van de maand die volgt op het feit
		Ja	Ja	Eerste dag van de maand die volgt op de nieuwe beslissing

\*De inkomsten van de maand waarin de wijziging zich voordeed worden vergeleken met de inkomsten van de maand -1. Artikel 7 bepaalt de inkomsten waarmee voor de berekening van de tegemoetkoming rekening gehouden moet worden (zie ook: [De berekening van de tegemoetkoming](#))

#### 8.4.3.3. Uitwerkingsdatum niet bepaald door resultaat van de herziening en tijdstip van de mededeling

Ambtshalve herzieningen waarbij de uitwerkingsdatum niet wordt bepaald door het resultaat van de herziening (vermindering of verhoging van de tegemoetkoming) en het feit of de mededeling al dan niet gebeurde binnen een periode van drie maanden volgend op het feit

(tabel 4)

Redenen voor ambtshalve herziening:	Uitwerkingsdatum van de herziening
De persoon met een handicap bevindt zich in één van de volgende situaties: <ul style="list-style-type: none"> <li>wijziging van de burgerlijke staat</li> <li>wijziging in de samenstelling van het gezin die een weerslag heeft op het recht op de tegemoetkomingen</li> </ul>	Eerste dag van de maand die volgt op het feit
De persoon met een handicap vervult de voorwaarden opdat de betaling geheel of gedeeltelijk wordt opgeschort of niet meer geheel of gedeeltelijk wordt opgeschort in de zin van artikel 12 van de wet * (opname en ontslag uit instelling (IVT-IT), opname en ontslag uit gevangenis (IVT-IT en THAB))	Eerste dag van de maand die volgt op de maand waarin de persoon met een handicap zich in bedoelde toestand bevindt

\*Bij opname in een instelling, geheel of gedeeltelijk op kosten van de overheid, een openbare dienst of een sociale zekerheidsinstelling wordt de uitbetaling van de integratietegemoetkoming na 3 maanden verminderd met 28 procent.

De tegemoetkoming worden niet uitbetaald aan de personen met een handicap die in een gevangenis zijn opgesloten.

#### 8.4.3.4. Geplande herzieningen - wet van 07/04/2019 (B.S. 21/11/2019) tot wijziging van artikel 23, §2, vijfde lid van het procedurebesluit.

## 1. Context

Door de wet van 07/04/2019 werd de uitwerkingsdatum van geplande herzieningen gewijzigd.

Indien een beslissing getroffen wordt op basis van voorlopige of evoluerende elementen (zowel medisch als administratief), plannen we een herziening in de toekomst.

Tot nu toe was bepaald dat een geplande herziening altijd uitwerking had voor de toekomst. Ingevolge de wijziging van artikel 23, §2, vijfde lid zal het resultaat van de nieuwe beslissing bepalend zijn voor de uitwerkingsdatum:

- Indien het nieuwe recht minder voordelig is dan het betaalde recht, heeft de nieuwe beslissing uitwerking op de eerste dag van de maand volgend op de kennisgeving;
- Indien het nieuwe recht voordeliger is dan het betaalde recht, heeft de nieuwe beslissing

uitwerking op de eerste dag van de maand volgend op de geplande herzieningsdatum.

Enkele voorbeelden:

- Een persoon met een handicap heeft een erkenning IVT en IT categorie 2 tot 31/12/2019 en ontvangt een volledige uitkering, dus zonder aftrek van inkomsten. Ingevolge de geplande herziening krijgt ze een erkenning IVT en IT categorie 3. Het dossier wordt beslist op 20/02/2020. Aangezien de nieuwe beslissing leidt tot een stijging van de tegemoetkoming, zal de uitwerkingsdatum 01/01/2020 zijn.
- Een persoon met een handicap heeft een erkenning IVT en IT categorie 3 tot 31/03/2020 en ontvangt een verminderde uitkering, dus met aftrek van inkomsten. Ingevolge de geplande herziening wordt hem opnieuw IVT en IT categorie 3 toegekend. Het dossier wordt beslist op 15/06/2020. Omwille van de actualisatie van de inkomsten leidt de nieuwe beslissing tot een vermindering van de tegemoetkoming. In dit geval zal de uitwerkingsdatum 01/07/2020 zijn.

## 2. Praktische toepassing van de maatregel

- Deze nieuwe bepaling is van toepassing voor geplande medische herzieningen (motief G01) en geplande administratieve herzieningen (G02) met een **herzieningsdatum vanaf 01/12/2019**. De geplande herzieningen G01 en G02 met een herzieningsdatum tot en met 30/11/2019 vallen niet onder deze nieuwe bepaling, ook al worden deze herzieningen op administratief vlak beslist na 30/11/2019. Dit geldt eveneens voor heropeningen van beslissingen die gebaseerd zijn op een herzieningsdatum voorafgaand aan 01/12/2019.
- De parameters om de uitwerkingsdatum van G01 en G02 te bepalen zijn aangepast in Tetra. Deze aanpassing zorgt voor een bijkomende controle op EDABF bij het gebruiken van het item "Verif + Beslissing" (dit is de actie om de administratieve beslissing effectief vast te leggen):
  - Indien het nieuwe recht voordeliger is dan het betaalde recht wordt de beslissing getroffen **met ingangsdatum op de eerste dag van de maand volgend op de geplande herzieningsdatum**.
  - Indien het nieuwe recht minder voordelig is dan het betaalde recht zal Tetra een foutboodschap genereren waarbij aan de dossierbeheerder aangegeven wordt dat hij **eerst het item "Uitstel/Vervroeging" dient te gebruiken (zie bijgevoegde afbeelding)**. Pas na deze actie kan het item "Verif + Beslissing" gekozen worden en zal er geen foutboodschap meer getoond worden. De beslissing wordt dan getroffen **met ingangsdatum op de eerste dag van de maand volgend op de kennisgeving**.

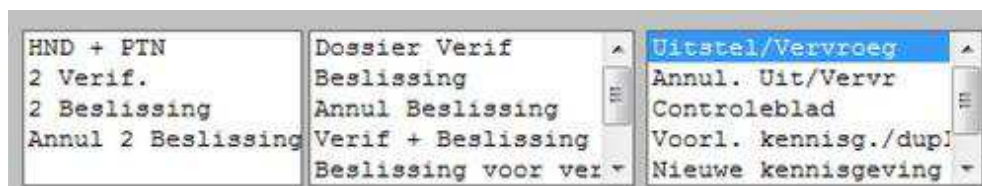

### 8.4.4. Voorbeelden van ambtshalve herzieningen

#### Voorbeelden geldig voor IVT-IT en THAB

## Verblijfsvoorwaarden

Op 12/12/2008 wordt vastgesteld dat de persoon met een handicap sinds 02/09/2008 niet meer in België verblijft. Hij verblijft sinds deze datum bij familie in het buitenland en heeft zijn inschrijving behouden in België. Hij heeft geen afwijking op de verblijfsvoorwaarden aangevraagd (zie: [verblijfsvoorwaarden](#))

- De tegemoetkoming zal worden afgeschaft vanaf 01/10/2008 (en teruggevorderd) vermits de mededeling of vaststelling niet is gebeurd binnen de drie maanden die volgen op het feit.  
\* Indien de melding of vaststelling zou gebeurd zijn binnen een periode van drie maand volgend op het feit, bijvoorbeeld op 03/10/2008, dan zou de tegemoetkoming worden afgeschaft de eerste dag van de maand volgend op de kennisgeving van de nieuwe beslissing (dus zonder terugwerkende kracht).

## Kind ten laste

(Voor de definitie van gezinscategorie A, B, C: ([zie gezinscategorieën](#))).

- De persoon met een handicap ontvangt een volledige tegemoetkoming in gezinscategorie B. Bij een nieuwe aanvraag op 02/03/2009 wordt vastgesteld dat deze persoon sinds 04/10/2008 een kind ten laste heeft.
  - De vaststelling is gebeurd meer dan drie maanden na het feit, maar omdat de tegemoetkoming wordt verhoogd naar gezinscategorie C wordt de herziening uitgevoerd met uitwerking op 01/11/2008 en zullen achterstallen vanaf 01/11/2008 worden betaald.
- De persoon met een handicap ontvangt een volledige tegemoetkoming in gezinscategorie C omdat zij een kind ten laste heeft. Zij heeft tot 31/10/2008 kinderbijslag ontvangen voor het kind. Op 04/01/2009 meldt zij dat zij geen kinderbijslag meer ontvangt. Het kind woont wel nog steeds bij haar.
  - De herziening zorgt voor een verlaging van de tegemoetkoming (gezinscategorie A) maar werd gemeld binnen de drie maanden die volgen op het wegvallen van de kinderbijslag. Daarom zal de herziening uitwerking hebben in de maand die volgt op de kennisgeving van de nieuwe beslissing. Als de beslissing bijvoorbeeld op 10/3/2009 genomen wordt, zal het lagere bedrag uitwerking hebben vanaf 01/04/2009 en is er geen terugvordering voor de voorbije maanden.
  - Als de melding pas gebeurt op 15/04/2009: Herziening en vermindering van de tegemoetkoming (gezinscategorie A) met terugwerkende kracht vanaf 01/11/2008 omdat de mededeling niet is gebeurd binnen de drie maanden die volgen op het feit. Het bedrag dat sinds 1/11/2008 teveel werd betaald (verschil met gezinscategorie C) wordt teruggevorderd.

## Wijziging gezinssituatie

- De persoon met een handicap ontvangt een tegemoetkoming in gezinscategorie C omdat hij een huishouden vormt met zijn echtgenote. De Dienst ontvangt op 02/03/2009 de melding van het overlijden van de echtgenote 17/02/2009.
  - De tegemoetkoming wordt herberekend omwille van het weduwschap met ingang van 01/03/2009. Een wijziging van de burgerlijke staat heeft altijd uitwerking vanaf de maand die volgt op het feit. Het resultaat van de herziening (verhoging of vermindering van de tegemoetkoming) en de meldingstermijn hebben geen invloed op de uitwerkingsdatum.
- De persoon met een handicap woont alleen en ontvangt een tegemoetkoming in gezinscategorie B. Op 24/03/2009 gaat hij samenwonen met zijn vriendin en vormt dus een huishouden.
  - De tegemoetkoming wordt met uitwerking op 01/04/2009 berekend in gezinscategorie C. Het resultaat van de herziening (verhoging of vermindering van de tegemoetkoming) en de meldingstermijn hebben geen invloed op de uitwerkingsdatum.

## Voorbeelden voor IVT-IT

### Kind ten laste

- De persoon met een handicap ontvangt een tegemoetkoming in gezinscategorie C, omdat zij een huishouden vormt met haar echtgenoot. Zij meldt de dienst op 17/02/2009 dat er in het gezin een kindje werd geboren op 15.01.2009.
  - De geboorte van het kind heeft geen invloed heeft op de gezinscategorie vermits mevrouw reeds een tegemoetkoming gezinscategorie C ontvangt op basis van het vormen van een

huishouden. Er wordt geen herziening doorgevoerd.

## **Wijziging inkomsten**

### **Voorbeeld 1**

- De persoon met een handicap ontvangt een volledige tegemoetkoming omdat bij de berekening geen inkomsten in rekening gebracht zijn. Op 12/12/2008 meldt hij dat hij sinds 01/06/2008 werkloosheidsuitkeringen ontvangt.
  - Er wordt een herziening gepland op 31/12/2008 omdat de inkomsten van 2008 20% gestegen zullen zijn ten opzichte van het jaar 2007. De beslissing met vermindering van de tegemoetkoming, bijvoorbeeld genomen op 15.03.2009 zal uitwerking hebben op 01/01/2009, dus met terugwerkende kracht, omdat de melding niet is gebeurd binnen de drie maanden die volgen op de verhoging van de inkomsten.
- Als de melding gebeurd was op 13/08/2008:
  - Herziening op 31/12/2008 en uitwerking van de herziening vanaf de maand die volgt op de kennisgeving van de beslissing. Als de beslissing bijvoorbeeld op 15/04/2009 genomen wordt, zal de vermindering van de tegemoetkoming uitwerking hebben vanaf 01/05/2009. Er is geen terugwerkende kracht omdat de melding van de stijging van de inkomsten gebeurd is binnen de drie maanden.
- De persoon met een handicap ontvangt een volledige tegemoetkoming omdat bij de berekening geen inkomsten in rekening gebracht zijn. Hij meldt op 25/09/2008 dat hij op 03/08/2008 beginnen werken is.
  - Er wordt een herziening gepland op 31/12/2008 maar uit het onderzoek van de herziening in het voorjaar van 2009 blijkt dat de persoon met een handicap de tewerkstelling heeft stopgezet op 25/10/2008 en dat hij sindsdien zonder inkomen is. Omdat de verhoging van het inkomen in 2008 veroorzaakt wordt door een tewerkstelling van minder dan 3 maanden wordt er geen herberekening van de tegemoetkoming uitgevoerd.
  - Als blijkt dat de tewerkstelling nog steeds verder duurt zal de herziening worden doorgevoerd met uitwerking vanaf de maand die volgt op de kennisgeving van beslissing door de Dienst. Als de beslissing bijvoorbeeld op 10/04/2009 genomen wordt, zal de vermindering van de tegemoetkoming uitwerking hebben vanaf 01/05/2009.

### **voorbeeld 2**

De persoon met een handicap ontvangt een integratietegemoetkoming in gezinscategorie B, berekend op basis van inkomsten uit arbeid (tewerkstelling in een beschutte werkplaats) Hij meldt de Dienst op 04/11/2019 dat hij sinds 03/09/2019 in het reguliere arbeidscircuit tewerkgesteld is en zijn loon gestegen is.

Er wordt een herziening gepland op 31/12/2019 omwille van de gewijzigde inkomsten uit arbeid. Als uit het onderzoek blijkt dat het belastbaar inkomen van 2019 van de persoon met een handicap met ten minste 20% gewijzigd is ten opzichte van het belastbaar inkomen 2018 zal de herberekening uitgevoerd worden op basis van de inkomsten van 2019. De beslissing zal uitwerking hebben op de eerste dag van de maand die volgt op de kennisgeving van nieuwe beslissing door de Dienst indien het resultaat van de berekening een vermindering van de tegemoetkoming is. Indien het resultaat een verhoging van de tegemoetkoming is, heeft de beslissing uitwerking op 01/01/2020 en zullen achterstallen uitbetaald worden.

Als uit het onderzoek door de Dienst blijkt dat het belastbaar inkomen van het jaar 2019 niet met 20% gewijzigd is ten opzichte van het belastbaar inkomen van 2018, dan zal een nieuwe herziening worden gepland op 31/12/2020.

Bij deze herziening in het voorjaar van 2021 zal het belastbaar inkomen van 2020 worden vergeleken met het belastbaar inkomen van 2019. Als uit het onderzoek blijkt dat het belastbaar inkomen van 2020 van de persoon met een handicap met ten minste 20% is gewijzigd is ten opzichte van het belastbaar inkomen 2019, zal de herberekening uitgevoerd worden op basis van de inkomsten van 2020. Indien er geen verschil van 20% is, zal de instructie gearchiveerd worden.

## Wijziging gezinssituatie

- De persoon met een handicap is 35 jaar oud en ontvangt een tegemoetkoming in gezinscategorie A omdat hij ingeschreven is op het adres van zijn ouders. Hij meldt aan de Dienst dat zijn vader overleden is.
  - Omdat de persoon met een handicap nog steeds bij zijn moeder woont behoort hij nog altijd tot gezinscategorie A. De wijziging van de gezinssituatie heeft geen invloed op het recht en de tegemoetkoming zal niet herzien worden.
- De persoon met een handicap van 24 jaar oud ontvangt een tegemoetkoming in gezinscategorie A omdat hij ingeschreven is op het adres van zijn moeder. De Dienst verneemt het overlijden van de moeder. De persoon met een handicap is sindsdien alleenstaande.
  - De wijziging van de gezinssituatie heeft invloed op het recht op de tegemoetkoming. De tegemoetkoming wordt herzien in gezinscategorie B vanaf de eerste dag van de maand die volgt op het overlijden van de moeder.

## Verblijf in een instelling

- De persoon met een handicap ontvangt een tegemoetkoming in gezinscategorie A omdat hij bij zijn ouders woont. Hij wordt op 03/01/2009 opgenomen in een instelling waar de overheid tussenkomt in de verblijfkosten. Hij behoudt zijn inschrijving op het thuisadres.
  - Op 03/04/2009 verblijft hij 3 maanden in de instelling. Zijn tegemoetkoming wordt herzien met uitwerking op 01/05/2009 in gezinscategorie B (zie **gezinscategorieën**), en vanaf dezelfde datum wordt de integratietegemoetkoming verminderd met 28% (afhankelijk van het type instelling).
- De persoon met een handicap ontvangt een tegemoetkoming in gezinscategorie A omdat hij bij zijn ouders woont. Hij wordt op 03/01/2009 opgenomen in een instelling. Hij laat zich dadelijk inschrijven op het adres van de instelling (inschrijving “gemeenschappen” in het bevolkingsregister).
  - Zijn tegemoetkoming wordt met uitwerking op 01/02/2009 berekend in gezinscategorie B. Er wordt, indien nodig (afhankelijk van het type instelling), een tweede situatie berekend met uitwerking op 01/05/2009 waarbij zijn integratietegemoetkoming verminderd wordt met 28% (na 3 maanden verblijf in de instelling).
- De persoon met een handicap ontvangt een tegemoetkoming in gezinscategorie B. De integratietegemoetkoming is verminderd met 28% omwille van verblijf in een instelling. Hij is ingeschreven op het adres van zijn ouders. Naar aanleiding van een vijfjaarlijkse herziening in maart 2009 wordt vastgesteld dat hij sinds 22/09/2008 uit de instelling werd ontslagen en sindsdien terug bij zijn ouders verblijft.
  - De tegemoetkoming wordt herberekend met uitwerking op 01/10/2008 in gezinscategorie A. De integratietegemoetkoming wordt vanaf dezelfde datum opnieuw volledig uitbetaald (geen inhouding van 28% meer).

## Voorbeelden voor THAB

### Wijziging inkomsten

- De persoon met een handicap ontvangt een tegemoetkoming. Op 25/01/2009 meldt hij dat hij op 02/08/2008 een huis heeft verkocht, waardoor zijn inkomsten met meer dan 10% zijn gestegen.
  - Er zal een herziening worden uitgevoerd met uitwerking op 01/09/2008, dus met terugwerkende kracht, omdat de melding niet is gebeurd binnen de drie maanden die volgen op de verkoop van de woning. De teveel ontvangen tegemoetkoming zal teruggevorderd worden.
- Als de melding gebeurd is op 22/10/2008 :
  - De herziening zal uitwerking hebben de eerste dag van de maand die volgt op de kennisgeving van de nieuwe beslissing door de Dienst omdat de melding is gebeurd binnen de drie maanden die volgen op de datum van de verkoop. Als de beslissing bijvoorbeeld op 12/01/2009 genomen wordt, zal de vermindering van de tegemoetkoming uitwerking hebben op 01/02/2009.
- De persoon met een handicap ontvangt een tegemoetkoming, berekend op basis van de beroepsinkomsten van de partner. Hij meldt de Dienst op 04/10/2008 dat de beroepsinkomsten van zijn partner sinds 03/08/2008 zijn gewijzigd.

- Er wordt een herziening gepland op 31/12/2008. Indien blijkt dat de beroepsinkomsten van 2008 met minstens 10% zijn gestegen ten opzichte van de beroepsinkomsten 2007 zal de herziening uitwerking hebben de eerste dag van de maand die volgt op de kennisgeving van nieuwe beslissing door de Dienst.

### Wijziging gezinssituatie

- De persoon met een handicap van 72 jaar ontvangt een tegemoetkoming, berekend in gezinscategorie A omdat hij ingeschreven is op het adres van zijn zus en zijn dochter. De Dienst verneemt het overlijden van de zus.
  - Omdat de persoon met een handicap nog steeds bij zijn dochter woont behoort hij nog altijd tot gezinscategorie A. De wijziging van de gezinssituatie heeft geen invloed op het recht en de tegemoetkoming zal niet herzien worden.
- De persoon met een handicap ontvangt een tegemoetkoming, berekend in gezinscategorie A omdat ze ingeschreven is op het adres van haar zoon. De Dienst verneemt het overlijden van de zoon. De persoon met een handicap is sindsdien alleenstaande.
  - De tegemoetkoming wordt niet herzien omdat de wijziging geen invloed heeft op het recht op de tegemoetkoming. De gezinscategorie verandert weliswaar van A naar B, maar voor de berekening THAB is de vrijstelling gezinscategorie A gelijk aan de vrijstelling categorie B waardoor er geen weerslag is op het recht.

### Verblijf in een instelling

- De persoon met een handicap ontvangt een tegemoetkoming in gezinscategorie A omdat hij ingeschreven is op het adres van zijn dochter. Hij wordt op 07/02/2009 opgenomen in een RVT (rust- en verzorgingstehuis). Hij behoudt zijn inschrijving op het thuisadres.
  - Op 07/05/2009 verblijft hij 3 maanden in de instelling, maar de tegemoetkoming wordt niet herberekend in gezinscategorie B omdat de wijziging geen invloed heeft op het recht op de tegemoetkoming. De gezinscategorie verandert weliswaar van A naar B (**zie gezinscategorieën**), maar voor de berekening THAB is de vrijstelling gezinscategorie A gelijk aan de vrijstelling categorie B waardoor er geen weerslag is op het recht.
  - Als de persoon met een handicap zich dadelijk laat inschrijven op het adres van de instelling is de redenering dezelfde. Hij behoort dadelijk tot gezinscategorie B, maar omdat de vrijstelling categorie A gelijk is aan de vrijstelling categorie B is er geen weerslag op het recht en dus geen reden voor een ambtshalve herziening.
- De persoon met een handicap ontvangt een tegemoetkoming in gezinscategorie C omdat hij bij zijn partner woont. Hij wordt op 02/02/2009 opgenomen in een RVT (rust- en verzorgingstehuis). Hij laat zich onmiddellijk inschrijven op het adres van de instelling.
  - De tegemoetkoming wordt herberekend in gezinscategorie B met uitwerking op 01/03/2009 omdat de wijziging van de samenstelling van het gezin een invloed heeft op het recht op de tegemoetkoming

#### 8.4.5. Procedure bij niet aangegeven beroepsactiviteit

Regelmatig ontvangt de Dienst informatie over een persoon met een handicap die een tegemoetkoming krijgt en een niet aangegeven beroepsactiviteit uitoefent. Aangezien het gaat om zwartwerk werden de niet aangegeven inkomsten uit deze activiteit niet in aanmerking genomen bij de berekening van de tegemoetkoming.

Het feit dat deze persoon in staat is om een beroep uit te oefenen kan een element zijn om de vermindering van het verdienvermogen of de vermindering van de zelfredzaamheid opnieuw te beoordelen.

Als de feiten die gemeld worden geloofwaardig zijn, bijvoorbeeld wanneer de informatie geleverd wordt door een auditeur, een procureur van de Koning of een politiedienst, zal volgende procedure worden toegepast:

- Het dossier wordt samen met een kopie van de bewijsstukken overgemaakt aan de verantwoordelijke hoofdgeneesheer voor een nieuwe evaluatie van het medisch dossier. Als blijkt dat persoon met een handicap niet meer voldoet aan de voorwaarden van verdienvermogen of van de graad van zelfredzaamheid, zal het dossier herzien worden in het kader van een ambtshalve herziening. De nieuwe beslissing heeft in dit geval uitwerking vanaf

de maand die volgt op de beslissingsdatum (zie ook : [Redenen voor ambtshalve herziening, tabel 4](#) ).

- **Voorbeeld**

De persoon met een handicap die een inkomensvervangende tegemoetkoming en een integratietegemoetkoming cat. 1 ontvangt is begonnen met zwartwerk op 10/8/2007. Hij wordt betraht einde 2008. Het dossier wordt overgemaakt aan de hoofdgeneesheer voor een nieuw medisch onderzoek. De geneesheer besluit dat de persoon niet meer erkend kan worden voor de inkomensvervangende tegemoetkoming. Het dossier wordt beslist op 16/02/2009. De nieuwe beslissing heeft uitwerking op 01/03/2009.

- De administratieve dienst stuurt een bericht naar de FOD Financiën om hen op de hoogte te brengen van het feit dat de persoon met een handicap een niet aangegeven beroepsactiviteit uitoefent. Tegelijkertijd wordt gevraagd om de Dienst te informeren over de eventuele rechtzetting van de berekening van de belastbare inkomsten van de persoon.
- Als de FOD Financiën een nieuwe berekening maakt van de belastbare inkomsten, zal ook de tegemoetkoming op basis hiervan worden herberekend. Voor de uitwerkingsdatum van deze ambtshalve herziening gaat het steeds om een herziening waarbij de mededeling van de wijziging van de inkomsten gebeurd is buiten de meldingstermijn van 3 maanden. De herziening wordt uitgevoerd op 31 december van het kalenderjaar waarin de niet aangegeven beroepsactiviteit is ontstaan en ze heeft uitwerking op de eerste dag van de volgende maand, dit wil zeggen op 1 januari van het volgende jaar (zie ook: [Redenen ambtshalve herziening: enkel voor IVT-IT, tabel 2](#) en [Redenen ambtshalve herziening: enkel voor THAB, tabel 3](#) ).

- **Voorbeeld**

De persoon met een handicap is begonnen met zwartwerk op 10/8/2007. Nadat hij werd betraht heeft de FOD Financiën een nieuwe berekening gemaakt van zijn belastbare inkomsten voor het jaar 2007. De tegemoetkoming wordt herberekend op 31/12/2007. De herziening heeft uitwerking op 01/01/2008, dus met terugwerkende kracht, omdat de melding niet is gebeurd binnen de drie maanden die volgen op de verhoging van de inkomsten.

**Pagina aangemaakt door: Wikihand**

**Laatste aanpassing door: katrien geukens**

page revision: 52, last edited: 4 Mar 2021, 14:34 (633 days ago)

# Bijbel 9. Schorsing Van De Betalingen

---

Toon inhoudstafel

Version  
française

Contact: Thomas Boxho

## 9.1. Opsluiting in gevangenis of instelling voor sociaal verweer

### 9.1.1. Principe:

De tegemoetkomingen, zowel de **IVT** als de **IT** als de **THAB**, worden geschorst gedurende de periodes waarop de persoon met een handicap:

- Opgesloten is in de gevangenis;
- Geïnterneerd is in een instelling voor sociaal verweer;

Een kennisgeving waarbij de tegemoetkoming wordt geschorst wordt verstuurd met als uitwerkingsdatum de eerste dag van de maand volgend op de opsluiting in de gevangenis of in een instelling voor sociaal verweer.

Bij het ontslag wordt een beslissing getroffen waarbij de tegemoetkoming terug in betaling wordt gesteld. Indien nodig wordt een herziening gepland.

### 9.1.2. Bijzondere gevallen:

#### Voorwaardelijke invrijheidsstelling:

De veroordeelden tot een gevangenisstraf kunnen voorwaardelijk vrijgelaten worden. In dit geval kan men de betrokken persoon beschouwen **als niet meer gedetineerd** en de tegemoetkomingen mogen **opnieuw in betaling gesteld worden**.

#### Gedeeltelijke invrijheidsstelling met het oog op reclassering:

Met het oog op het vergemakkelijken van de toekomstige reclassering van de veroordeelde kan deze de toelating krijgen de gevangenis gedurende de dag te verlaten, met het oog op de deelname aan een vormingsactiviteit, het volgen van een therapeutisch programma, het uitoefenen van een beroepsbezigheid ....

Deze maatregel mag maximum 6 maanden voor de toelaatbaarheid van de voorwaardelijke invrijheidsstelling toegestaan worden.

Volgens de huidige wetgeving over de tegemoetkomingen aan personen met een handicap wordt de betrokken persoon beschouwd als zijnde gedetineerd daar hij terugkeert naar de gevangenis om er de nacht door te brengen.

**De betaling van de tegemoetkomingen wordt dus opgeschort.**

#### Penitentiair verlof:

Het gaat over een toestemming verleend aan bepaalde veroordeelden om de gevangenis voor een duur van 1 tot 3 dagen te verlaten in het kader van een individuele behandeling en tegen duidelijk gedefinieerde criteria en een uitvoeringsplan.

Gedurende de duur van het verlof is de persoon niet meer fysiek gedetineerd. Temeer daar de circulaire van 30 april 1976 stelt dat het penitentiair verlof een onderbreking van de straf inhoudt. Desondanks, is het, in het huidig stadium van de wetgeving, **onmogelijk om een tegemoetkoming uit te betalen voor deze periode**. De tegemoetkoming wordt immers pas in betaling gesteld de eerste van de maand die volgt op het verlaten van de gevangenis en is berekend op een jaarlijkse basis. Daarenboven is het niet opportuun om een betaling van de tegemoetkomingen te voorzien gedurende dergelijke korte periodes.



### Elektronische bewaking:

Sinds 1 april 1998 is er een experiment met elektronische bewaking bezig. Volgens een circulaire van 27 november 1998 bestaat de elektronische bewaking uit een vorm van vrijheidsberovende straf en betreft bijgevolg een beperking van de bewegingsvrijheid van de veroordeelde. Er bestaan twee systemen: het systeem van de enkelband en het systeem van de stemherkenning.

Een persoon die geniet van een maatregel van elektronische bewaking kan **niet beschouwd worden als gedetineerd** in een gevangenis: de **tegemoetkoming wordt opnieuw in betaling gesteld**.

### Vrijlating op proef (Sociaal verweer):

Als de geestestoestand van de persoon opgenomen in een instelling voor sociaal verweer voldoende verbeterd is en als de voorwaarden van zijn sociale wederaanpassing vervuld zijn kan een vrijlating op proef worden toegestaan.

Indien de vrijlating op proef wordt toegestaan is de geïnterneerde onderworpen aan een medico - sociale voogdij, waarvan de duur en de voorwaarden vastgelegd zijn in de beslissing van invrijheidsstelling. Indien zijn gedrag of geestestoestand een sociaal gevaar zichtbaar maken, meer bepaald indien hij de opgelegde voorwaarden niet respecteert, kan de vrijgelatene, op vraag van de procureur des Konings, heropgenomen worden in een psychiatrische afdeling en vervolgens opnieuw geïnterneerd worden.

In geval van vrijlating op proef wordt de persoon **niet meer als geïnterneerde** beschouwd en kan de **tegemoetkoming opnieuw uitbetaald worden**.

### Officieuze verloven van lange duur (Sociaal verweer):

Hiervoor bestaat geen wettelijke of reglementaire basis.

Deze verloven zijn tot stand gekomen met als doel te onderzoeken of de betrokken persoon aangepast is aan een latere vrijlating op proef.

Anders dan bij de vrijlating op proef kan de betrokken persoon, ingeval van mislukking, onmiddellijk heropgenomen worden op basis van de beslissing van de commissie voor sociaal hulpbetoon en niet op basis van een vraag van de procureur des Konings. Daarenboven blijft hij medisch en sociaal afhangen van een verzorgingsinstelling.

De personen die van deze maatregel genieten zijn niet meer ten laste van de FOD justitie gedurende deze periode en **moeten niet beschouwd worden als geïnterneerd in de zin van het strafrecht**.

In de huidige staat van de wetgeving is het niet mogelijk om een tegemoetkoming te betalen voor verlofperiodes van lange duur als deze binnen dezelfde maand vallen.

#### **9.1.3. Vrijspraak, - buitenvervolginstelling - buitenzaakstelling:**

Als de persoon met een handicap een gerechtelijke beslissing voorlegt waaruit blijkt dat er:

- vrijspraak is;
- buitenvervolginstelling is;
- buitenzaakstelling is.

worden de tegemoetkomingen die betrekking hebben op de periode van voorhechtenis, en die niet uitbetaald werden, hem uitbetaald.

#### **9.1.4. Gezinscategorie en opname in gevangenis of instelling van sociaal verweer:**

De persoon opgenomen in een gevangenis of in een instelling van sociaal verweer heeft steeds categorie B:

- Door de opnamen in een gevangenis of instelling voor sociaal verweer is er sprake van het einde van het huishouden, zonder dat er een verandering gebeurt in de inschrijving in het bevolkingsregister.
- Als de persoon die in de gevangenis wordt opgenomen leeft met een bloed- of aanverwant in de eerste, tweede of derde graad (categorie A), dan wordt het recht herzien de 1ste dag van de maand die volgt op de opname in de gevangenis, het bedrag in de categorie B wordt toegekend.

#### **Dienstnota 24/03/2015: opsluiting in gevangenis/opname instelling van sociaal verweer – invloed op de uitbetaling van de tegemoetkoming als persoon met een handicap**

Artikel 28 van het koninklijk besluit van 22.05.2003 betreffende de procedure bepaalt dat de tegemoetkomingen niet worden uitbetaald voor de duur van hun gevangenschap of opsluiting aan de personen met een handicap die in gevangenis zijn opgesloten of die in een instelling van sociaal verweer zijn opgenomen.

Concrete gevolgen:

1. Opschorting van uitbetaling van de tegemoetkoming bij opsluiting in de gevangenis, in de psychiatrische afdeling van de gevangenis en bij opname in een instelling van sociaal verweer of in een Forensisch Psychiatrisch Centrum (ten laste van FOD Justitie)
2. Bij opname in een **forensische afdeling van een psychiatrisch ziekenhuis** dient een onderscheid te worden gemaakt naargelang betrokkene opgenomen werd ten laste van FOD Justitie of ten laste van FOD volksgezondheid:
  - a) Opschorting van uitbetaling van de tegemoetkoming indien de opname gebeurt in toepassing van art 14 van de wet van 01.07.1964 tot bescherming van de maatschappij tegen abnormalen en gewoontemisdadigers. Deze opname gebeurt op voorstel van de Commissie tot bescherming van de maatschappij en de geïnterneerde blijft ten laste van de FOD Justitie voor de verblijfskosten, enkel de eventuele geneeskundige verzorging van de geïnterneerde is ten laste van de FOD Volksgezondheid.
  - b) Wel uitbetaling van de tegemoetkoming indien de opname gebeurt ten laste van de FOD Volksgezondheid. Dit kan aanzien worden als een “vrijstelling op proef”. De verblijfskosten worden dan ook gedragen door de mutualiteit, de geïnterneerde zorgt zelf voor de betaling van zijn persoonlijke factuur.

## **9.2. Schorsing van 28% van de IT bij opname in een instelling:**

### **9.2.1. Principe:**

bij opname van de persoon met een handicap in een instelling, geheel of gedeeltelijk op kosten van de overheid, een openbare dienst of een sociale zekerheidsinstelling, wordt de uitbetaling van de integratietegemoetkoming voor 28% opgeschort als:

- en hij zowel overdag als 's nachts in de instelling verblijft;
- en hij niet in een gezin geplaatst is;
- en de duur van de opname minstens drie opeenvolgende maanden bedraagt.

#### Betaling van de verblijfskosten.

De tegemoetkoming wordt dus niet verminderd als de persoon met een handicap uitsluitend op eigen kosten geplaatst is.

“Overheid” betreft onder andere: Vlaams Agentschap voor Personen met een Handicap (VAPH), Agence Wallonne pour l'Intégration des Personnes Handicapées (AWIPH), la Commission communautaire Française (COCOF).

Onder sociale zekerheidsinstelling wordt meestal de mutualiteit verstaan.

Opmerkingen:

1. De betaling van de integratietegemoetkoming wordt niet voor 28% opgeschort, als de persoon met een handicap zelf de verblijfskosten betaalt met het leefloon dat het O.C.M.W. hem verleent.
2. Er dient geen rekening te worden gehouden met de forfaitaire tussenkomst voor bijstand in de handelingen van het dagelijkse leven, uitbetaald door de mutualiteit, in toepassing van art. 23, 13° van de wet van 9 augustus 1963 tot instelling en organisatie van een regeling voor verplichte ziekte- en invaliditeitsverzekering (bejaardentehuizen).
3. De tussenkomst van K&G (kind en gezin) ten voordele van om het even welke instelling (bijvoorbeeld: onthaaltehuis voor moeders in nood) kan niet beschouwd worden als een tussenkomst in de verblijfskosten.

### **Zowel overdag als 's nachts in de instelling verblijven.**

De betrokken persoon moet zowel overdag als 's nachts in een instelling verblijven, een dagverblijf of een verblijf in een nachtkliniek wordt niet beschouwd als verblijf in een instelling.

### **Deeltijdse opname in de instelling (beperkt aantal dagen per week)**

Een deeltijdse opname in de instelling wordt voor de toepassing van onze wetgeving beschouwd als opname in een instelling als de persoon **hoofdzakelijk** in de instelling verblijft. Onder hoofdzakelijk verblijf in de instelling wordt verstaan dat de persoon minimaal 4 dagen per kalenderweek is opgenomen.

### **Drie opeenvolgende maanden.**

Om deze duur te berekenen, wordt het verblijf in de instelling niet geacht onderbroken te zijn als de persoon met een handicap thuis verblijft tijdens de weekends of tijdens zeer korte periodes: een verblijf van minder dan 15 dagen buiten de instelling onderbreekt de periode van 3 opeenvolgende maanden niet.

### **Hoe wordt de vermindering met 28% berekend?**

De integratietegemoetkoming wordt eerst berekend **zoals beschreven in het hoofdstuk over de berekening van de IVT en IT**.

De IT wordt daarna met 28% verminderd.

- Bijvoorbeeld:  
Na berekening blijkt dat betrokkene recht heeft op een IT van € 9.000,00 per jaar.  
Daar betrokkene meer dan 3 maanden in een instelling verblijft wordt dit bedrag verminderd met 28%, het nieuwe bedrag wordt dan: € 6.480,00.

#### **9.2.2. Opname in een instelling en de gezinscategorie.**

De persoon die opgenomen wordt in een instelling krijgt de categorie B vanaf de 1ste dag van de maand die volgt op de 3de maand van opname, behalve als hij tot categorie C behoort.

Als betrokkene echter reeds voor die datum gedomicilieerd is in de instelling wordt hij categorie B vanaf de 1ste dag van de maand die volgt op de datum waarop hij zijn domicilie in de instelling heeft. De vermindering met 28% van de IT gebeurt echter slechts de 1ste van de maand die volgt op de 3de maand van de opname.

Een persoon met een handicap die langer dan drie maanden in een instelling verblijft, kan nooit behoren tot categorie A.

#### **9.2.3. In de praktijk:**

Deze interpretatie van de wetgeving geldt voor alle dossiers die in behandeling zijn op 1/11/2011. Ze geeft geen aanleiding tot het nemen van vervangende beslissingen. Personen waarvan de IT verminderd werd met 28% en die menen aanspraak te maken op een volledige IT kunnen een nieuwe aanvraag indienen via de gemeente.

Bij opname van de persoon met een handicap in een instelling geheel of gedeeltelijk op kosten van de overheid, een openbare dienst of een sociale zekerheidsinstelling wordt de uitbetaling van de integratietegemoetkoming met 28% opgeschort indien volgende voorwaarden zijn voldaan:

1. opname zowel 's nachts als overdag;
2. persoon met een handicap is niet geplaatst in een pleeggezin;
3. duur van de opname bedraagt minstens drie opeenvolgende maanden.

#### **Dat houdt in:**

##### **1. Voor de Nederlandstalige personen met een handicap:**

1. de IT met 28% wordt verminderd indien zij verblijven in een:
  - Nursingtehuis (tehuis voor niet-werkenden, MPI, Bezigheidstehuis);
  - psychiatrie of psychiatrisch verzorgingstehuis ;
  - ziekenhuis
2. de IT niet wordt verminderd indien zij verblijven in een instelling zoals (deze lijst is niet beperkend):
  - tehuis voor werkenden;
  - rusthuis voor bejaarden
  - beschutte/beschermde/begeleide woonvorm
  - (...).

##### **2. Voor de Franstalige personen met een handicap:**

1. de IT met 28% wordt verminderd indien zij verblijven in een:
  - SRA (services résidentiels pour adultes), MPI;
  - psychiatrie of psychiatrisch verzorgingstehuis;
  - ziekenhuis
2. de IT niet wordt verminderd indien zij verblijven in een instelling zoals (deze lijst is niet beperkend):
  - rusthuis voor bejaarden;
  - een beschutte/beschermde/begeleide woonvorm.
  - (...).

#### **9.2.4. Opname in een instelling na verblijf in de gevangenis.**

Als de persoon met een handicap overgebracht wordt van een gevangenis naar een andere instelling wordt de IT onmiddellijk verminderd (als het verblijf in de gevangenis meer dan drie maanden duurde).

#### **9.2.5. Enkele voorbeelden:**

- Voorbeeld 1:  
Een persoon met een handicap woont bij de ouders en doet een aanvraag op 14.09.2008. Op 07.11.2008 wordt hij opgenomen in een instelling. De mutualiteit komt tussen in de kosten. Op 09.12.2008 wordt hij gedomicilieerd op het adres van de instelling als alleenstaande. Op 05.03.2009 wordt hij ontslagen en gaat hij weer bij zijn ouders wonen en wordt hij terug ingeschreven op het adres van zijn ouders.
  - 01.10.2008: categorie A, IT: 100%
  - 01.01.2009: categorie B, IT: 100% (de 3 maanden zijn nog niet voorbij).
  - 01.03.2009: categorie B, IT: vermindering met 28%.
  - 01.04.2009: categorie A + IT: 100%.
- Voorbeeld 2:  
Zelfde voorbeeld doch het domicilie blijft gedurende de opname op het thuisadres:
  - 01.10.2008: categorie A, IT: 100%
  - 01.03.2009: categorie B, IT: vermindering met 28%.
  - 01.04.2009: categorie A + IT: 100%.

#### **9.3. Uitbetaling van de IT - 75 dagen afwezigheid uit de instelling (AIT).**

De persoon met een handicap, van wie de uitbetaling van de integratietegemoetkoming voor 28% werd opgeschort, kan de volledige tegemoetkoming bekomen voor de periodes waarin hij niet in een instelling verblijft, als deze periodes een totale duur van tenminste 75 dagen bereiken tijdens een kalenderjaar.

### Berekening:

De aanvulling van de integratietegemoetkoming, die wordt uitbetaald naar rato van het aantal dagen afwezigheid, wordt berekend op een jaarbasis waarbij het verschil wordt gemaakt tussen het bedrag dat de persoon met een handicap zou ontvangen hebben als hij niet gehospitaliseerd was geweest en het bedrag dat hij werkelijk ontving: dit verschil wordt vermenigvuldigd met een breuk met het aantal dagen afwezigheid als teller en 365 als noemer.

### Belangrijke opmerking:

- Als de tegemoetkoming voor de eerste keer is toegekend gedurende het kalenderjaar waarvoor de AIT is aangevraagd, moet de afwezigheid nagegaan worden voor het hele jaar (controle 75 dagen).
- De AIT zal maar toegekend worden voor de periodes waar de IT met 28% verminderd is. Zie voorbeeld 3.

### Wat moet er worden verstaan onder dag afwezigheid?

Wordt beschouwd als een dag afwezigheid uit een instelling: Indien de persoon met een handicap niet overnacht in de instelling, wordt dit beschouwd als een afwezigheidsdag.

Dit in overeenstemming met de reglementering van het Vlaams Agentschap voor Personen met een Handicap (VAPH) en l' Agence Wallonne pour l'Intégration des Personnes Handicapées (AWIPH).

### Indiening van de aanvraag

De aanvraag kan worden ingediend door het formulier, met betrekking tot de aanvraag van de aanvulling op de integratietegemoetkoming voor de gerechtigden die in een instelling verblijven, ingevuld te versturen naar de Dienst tegemoetkomingen.

Zij wordt vergezeld van een getuigschrift van de instelling met opgave van het aantal dagen afwezigheid tijdens het kalenderjaar opgesplitst per maand.

Voor de indiening werd geen termijn bepaald: zij kan dus te allen tijde worden ingediend. Er mag echter niet uit het oog worden verloren dat de verjaring van vijf jaar van toepassing is op de betaling van de tegemoetkomingen.

### Voorbeelden AIT.

#### Voorbeeld 1: IT is het hele jaar verminderd.

IT categorie 5.

Voor het jaar 2007 is de IT verminderd met:

- Van 1/1/2007 tot 31/5/2007: 1/3
- Van 1/6/2007 tot 31/12/2007: 28%

Gedurende het jaar 2007 was betrokkene 116 dagen afwezig uit de instelling.

Berekening:

Maand	Volledig recht	Betaald	Vershil	Maximum dagen afwezigheid
				101

januari	749,96	499,97	249,99	31
februari	749,96	499,97	249,99	28
maart	749,96	499,97	249,99	31
april	749,96	499,97	249,99	30
mei	749,96	499,97	249,99	31
juni	749,96	539,97	209,99	30
juli	749,96	539,97	209,99	31
augustus	749,96	539,97	209,99	31
september	749,96	539,97	209,99	30
oktober	749,96	539,97	209,99	31
november	749,96	539,97	209,99	30
december	749,96	539,97	209,99	31
<b>Totaal:</b>	<b>8.999,52</b>	<b>6.279,64</b>	<b>2.719,88</b>	<b>365</b>
Beschikbaar bedrag:			<b>2.719,88</b>	
Aantal dagen afwezigheid in 2007:			116	
Maximum aantal dagen in aanmerking te nemen voor 2007			365	
<b>Te betalen (2.719,88:365)x116 = 864,40</b>				

#### Voorbeeld 2: vermindering van de IT in de loop van het jaar:

Als de PMH in de loop van het jaar geplaatst wordt, wordt het aantal dagen dat hij niet in de instelling verbleef om te weten of er 75 dagen afwezigheid was, berekend vanaf het ogenblik dat hij in de instelling verblijft.

Het aantal dagen dat kan worden toegekend wordt berekend vanaf de datum waarop de IT met 28% wordt verminderd.

De PMH is in de instelling geplaatst op 29.05.2007.

De IT (categorie 5) is met 28% verminderd vanaf 1.9.2007.

Dagen afwezigheid:

- Van 29.5.2007 tot 31.12.2007 was betrokkene 93 dagen afwezig uit de instelling.
- Van 1.9.2007 tot 31.12.2007 was betrokkene 45 dagen afwezig uit de instelling.

Berekening:

Maand	Volledig recht	Betaald	Verschil	Maximum dagen afwezigheid
januari	749,96	749,96	0	0
februari	749,96	749,96	0	0
maart	749,96	749,96	0	0
april	749,96	749,96	0	0
mei	749,96	749,96	0	0
juni	749,96	749,96	0	0
juli	749,96	749,96	0	0

augustus	749,96	749,96	0	0
september	749,96	539,97	209,99	30
oktober	749,96	539,97	209,99	31
november	749,96	539,97	209,99	30
december	749,96	539,97	209,99	31
<b>Totaal:</b>	<b>8.999,52</b>	<b>8.159,56</b>	<b>839,96</b>	<b>122</b>
Beschikbaar bedrag:			<b>839,96</b>	
Aantal dagen afwezigheid in 2007:			45	
Maximum aantal dagen in aanmerking te nemen voor 2007			122	
<b>Te betalen (839,96/122)x45 = 309,82</b>				

### Voorbeeld 3: 1ste toekenning van een tegemoetkoming in de loop van het jaar:

Betrokkene diende een aanvraag in op 29.09.2007.

Hij verblijft sinds 10.10.1999 in een instelling.

De IT (categorie 5) wordt verminderd met 28% vanaf 1.10.2007.

Dagen afwezigheid:

- Aantal dagen afwezig voor 2007: 144
- Aantal dagen afwezig van 1.10.2007 tot 31.12.2007: 35

Berekening:

Maand	Volledig recht	Betaald	Verschil	Maximum dagen afwezigheid
oktober	749,96	539,97	209,99	31
november	749,96	539,97	209,99	30
december	749,96	539,97	209,99	31
<b>Totaal:</b>	<b>2.249,88</b>	<b>1.619,91</b>	<b>629,97</b>	<b>92</b>
Beschikbaar bedrag:			<b>629,97</b>	
Aantal dagen afwezigheid in 2007:			35	
Maximum aantal dagen in aanmerking te nemen voor 2007			92	
<b>Te betalen (629,97/92)x35 = 239,662</b>				

## 9.4. Samenvattende tabel

### 9.4.1. Nationaal

Soort instelling of dienst	Categorie	Schorsing 28% van de IT?
Kliniek, hospitaal of revalidatiecentrum	B (tenzij C)	ja
Psychiatrische kliniek of dienst	B (tenzij C)	ja
Forensische afdeling van een psychiatrische kliniek of	B (tenzij C)	ja

dienst, verblijfskosten ten laste van de mutualiteit		
Forensische afdeling van een psychiatrische kliniek of dienst; verblijfskosten ten laste van FOD Justitie	Schorsing tegemoetkoming	IT volledig schorsen
Psychiatrisch verzorgingstehuis	B (tenzij C)	ja
Beschut wonen voor Psychiatrische patiënten	B (tenzij C)	neen
Rust- en verzorgingstehuis	B (tenzij C)	neen
Bejaardentehuis	B (tenzij C)	neen
Psychiatrische verzorging in familiale omgeving	A (tenzij C)	neen
Gevangenis	Schorsing tegemoetkoming	IT volledig schorsen
Instelling voor sociaal verweer	Schorsing tegemoetkoming	IT volledig schorsen
Forensisch Psychiatrisch Centrum	Schorsing tegemoetkoming	IT volledig schorsen
Religieuze of laïcerende gemeenschap (vb: leger des heils)	B	neen

- De tussenkomst voor zorgen en bijstand in de handelingen van het dagelijks leven speelt geen rol voor de schorsing van 28% van de IT.

#### 9.4.2. Vlaamse gemeenschap

Soort instelling of dienst	Categorie	Schorsing 28% van de IT?
Tehuis deeltijdse opvang	B (tenzij C)	neen
Semi-internaat of dagverblijf of slechts enkele dagen per week opgenomen	Afhankelijk van de familiale situatie (A,B of C)	neen
Onthaalgezin	A (tenzij C)	neen
Diensten voor mentaal gehandicapten die door middel van bijstand thuis wonen	Afhankelijk van de familiale situatie (A,B of C) Gemeenschapshuizen: B)	neen
Diensten voor fysisch gehandicapten die op een zelfstandige manier thuis verblijven	Afhankelijk van de familiale situatie (A,B of C)	neen
Thuiszorgdienst voor personen met een handicap	Afhankelijk van de familiale situatie (A,B of C)	neen
Geïntegreerd wonen	B (tenzij C)	neen
WOP - Wonen onder begeleiding van een particulier	B (tenzij C)	neen
Begeleid wonen	B (tenzij C)	neen
Beschermd wonen	B (tenzij C)	neen
Tehuis voor werkenden	B (tenzij C)	neen
Zorgwonen (kangoeroewoning) - dit wordt vermeld	B (tenzij C)	neen



in het rijksregister		
Tehuis voor niet-werkenden	B (tenzij C)	ja
MPI	B (tenzij C)	ja
Bezigheidstehuis	B (tenzij C)	ja

#### 9.4.3. Waalse regio/Franstalige gemeenschap

Soort instelling of dienst	Categorie	Schorsing 28% van de IT?
Diensten voor dagopvang voor volwassenen	Afhankelijk van de familiale situatie (A,B of C)	neen
SRA (Residentiële diensten voor volwassenen)	B tenzij C	ja
MPI	B tenzij C	ja
Residentiële nachtdiensten voor volwassenen	B tenzij C	neen
SRTA (Services Résidentiels de Transition pour Adultes)	Afhankelijk van de familiale situatie (A,B of C)	neen
Onthaalgezin	A tenzij C	neen
Dienst voor hulp in het dagelijks leven (AVJ)	Afhankelijk van de familiale situatie (A, B of C)	neen
Begeleidingsdiensten voor volwassen personen met een handicap	Afhankelijk van de familiale situatie (A, B of C) (gemeenschapshuis: B)	neen

**Pagina aangemaakt door: Wikihand**

**Laatste aanpassing door: Michael Duroisin**

page revision: 14, last edited: 28 Nov 2022, 09:33 (1 minute ago)

# Bijbel 10. De Beslissingen

---

Toon inhoudstafel

Version  
française

Contact: **Jimmy Segers**

De beslissing houdende toekenning, herziening of weigering van een tegemoetkoming moet, op straffe van nietigheid, met redenen worden omkleed.

De beslissing moet de volgende vermeldingen bevatten:

1. de mogelijkheid om bij de bevoegde rechtbank beroep in te stellen;
2. het adres van de bevoegde rechtbank;
3. de termijn om een beroep in te stellen en de wijze waarop dit moet gebeuren;
4. de inhoud van de artikelen 728 en 1017 van het Gerechtelijk Wetboek;
5. de refertes van het dossier en van de dienst die het beheert;
6. de mogelijkheid om opheldering te verkrijgen omtrent de beslissing bij de dienst die het dossier beheert of bij een aangewezen voorlichtingsdienst. Indien de beslissing de in het vorige lid opgesomde vermeldingen niet bevat, gaat de termijn om een beroep in te stellen niet in.

De beslissingen worden:

- genomen door de Minister of door de gedelegeerde ambtenaren;
- gemotiveerd;
- gedateerd;
- ondertekend.
- genotificeerd aan de persoon met een handicap of aan zijn wettelijke vertegenwoordiger als de persoon met een handicap onbekwaam is om in persoon op te treden en zijn goederen te beheren.

## Opmerkingen

### 1. Wat is motivering?

Om een zo groot mogelijke doorzichtigheid te waarborgen dienen de motieven die aan de basis liggen van de beslissing in de kennisgeving opgenomen te worden. Het gaat hier om een formele verplichting opgelegd door de wet van 29.7.1991 betreffende de motivatie van de bestuurshandelingen.

De motivering is de uitleg van de beslissing; zij

- houdt een verwijzing in naar de feiten;
- vermeldt de juridische regels die van toepassing zijn;
- preciseert hoe en waarom de regels die van toepassing zijn op deze feiten geleid hebben tot het treffen van een beslissing;
- moet relevant zijn, dwz betrekking hebben op de beslissing;
- ernstig zijn, dwz de ingeroepen redenen moeten voldoende zijn om een beslissing te rechtvaardigen.
- Bij afwezigheid van motivering kan de beslissing vernietigd worden

### 2. Wat wordt vermeld in artikel 728 en 1017 van het Gerechtelijk Wetboek

- **Art 728:** Voor de behandeling bij de rechtbank dient u in persoon of bij advocaat te verschijnen.

U kunt zich ook laten vertegenwoordigen door ofwel:

- Uw echtgenoot, een bloed- of aanverwant, die houder is van een schriftelijke volmacht en speciaal door de rechter is toegelaten;
- Een afgevaardigde van een representatieve organisatie voor werknemers of zelfstandigen.
- **Art 1017:** Behalve wanneer het verzoek tergend of roekeloos is, wordt de overheid of instelling, belast met de toepassing van de wetten verordeningen krachtens welke deze beslissing genomen werd, tot de kosten verwezen.

**Pagina aangemaakt door: Wikihand**

**Laatste aanpassing door: Els Coddens**

page revision: 6, last edited: 20 May 2020, 14:07 (921 days ago)

# Bijbel 11. Vorige wetgeving

---

Toon inhoudstafel

Version  
française

Contact: Yves De Smedt

De wet van 27.6.1969 is opgeheven.

Nochtans:

- zijn er verworven rechten voorzien voor de gerechtigden op een tegemoetkoming “oud regime” (gewone tegemoetkoming, bijzondere tegemoetkoming, tegemoetkoming voor hulp van derde);
- worden de tegemoetkomingen uitgekeerd door de Rijksdienst voor Pensioenen (aanvullende tegemoetkoming, tegemoetkoming ter aanvulling van het gewaarborgd inkomen voor bejaarden, eventueel in combinatie met de tegemoetkoming voor hulp van derde) geblokkeerd op het bedrag van toepassing op 30 juni 2000, onverminderd de toepassing van de index.

De R.V.P. betaalt verder de A.T. en de A.G.I. (eventueel met H.V.D.) totdat een beslissing wordt genomen met toepassing van de huidige wet (wijziging van artikel 28 met effect op 1/7/00). Met ingang van 01.07.2000 zijn er dan ook geen verworven rechten meer op de AT, AGI, eventueel in combinatie met HVD. Dit houdt in dat de beslissing die wordt getroffen in toepassing van de wet van 27.02.1987 (IVIT of THAB) wordt doorgevoerd, wat ook het resultaat moge zijn.

**Pagina aangemaakt door: Wikihand**

**Laatste aanpassing door: Michael Duroisin**

page revision: 6, last edited: 18 May 2020, 14:24 (923 days ago)

# Bijbel 12. De Betalingen

Toon inhoudstafel

Version  
française

Contact:

## 12.1. BETALINGSMODALITEITEN.

- De tegemoetkomingen worden aan betrokkene betaald:
  - per maand (zie betaalkalender):  
<http://www.handicap.fgov.be/nl/tegemoetkomingen/uitbetaling>
  - per twaalfden, het toegekend jaarlijks recht wordt gedeeld door 12 en afgerond op het tweede cijfer na de komma.
  - door de Financiële Post.

Betalingen onder arrestbeslag en betalingen in het buitenland behoren vanaf 01/01/2015 tot de bevoegdheid van de Federale Overheidsdienst Sociale Zekerheid.

De aanvullende tegemoetkomingen (A.T.), de tegemoetkomingen ter aanvulling van het gewaarborgd inkomen voor bejaarden (A.G.I.) en de tegemoetkomingen voor hulp van derden (H.V.D.) worden samen met het pensioen uitbetaald door de Rijksdienst voor Pensioenen (R.V.P.).

- **De betaling op een zichtrekening** is de regel, de betaling via postassignatie vormt de uitzondering. Deze zichtrekening moet geopend zijn op naam van de persoon met een handicap of waarvan hij medetitularis is bij een financiële instelling die een overeenkomst met onze Dienst heeft onderschreven.

Procedure:

1. op de verklaring die men ontvangt bij de aanvraag op de gemeente, wordt gevraagd het persoonlijk zichtrekeningnummer in te vullen
  2. bij onduidelijkheden of ontbreken van juiste gegevens vraagt de Dienst bijkomende inlichtingen
  3. een correcte aanvraag wordt binnen de 2 maanden geregistreerd.
  4. De financiële instellingen aangesloten op "ISABEL" bevestigen elektronisch de aanvaarding of afwijzing van de toekomstige betaling op de aangevraagde rekening.  
Betrokkene ontvangt het bevestigingsformulier 513 met de gegevens van de eerst mogelijke betaaldatum op de rekening en de informatie dat hij verplicht is de voorziene regels te respecteren in het kader van het verblijf in het buitenland op straffe van het terugvorderen van ten onrechte uitgekeerde tegemoetkomingen ten gevolge van een inbreuk op deze regels.  
Aan de financiële instellingen die niet aangesloten zijn op "ISABEL" wordt gevraagd onze Dienst te verwittigen indien betrokkene niet de titularis of medetitularis is van de opgegeven rekening.  
Hierdoor kan het gebeuren dat de tegemoetkoming gedurende een korte periode gestort wordt op een rekening die achteraf geweigerd wordt.
  5. de betaling op een andere rekening kan steeds aangevraagd worden via het formulier:  
<http://www.handicap.fgov.be/sites/5030.fedimbo.belgium.be/files/explorer/nl/form-post-naar-rekening.pdf>
- **De betaling via postassignatie** kan op uitdrukkelijk en gemotiveerd verzoek via een brief, fax of e-mail toch nog plaatsvinden. Deze assignatie is ten huize (verblijfplaats) en in handen van de begunstigde in baar geld betaalbaar.  
Indien betrokkene geen rekeningnummer meedeelt zal de betaling gebeuren via een postassignatie.
  - Jaarlijkse betaling (als de tegemoetkoming lager ligt dan 15,11 euro per maand en betaald wordt via postassignatie).  
[http://handicap.nl/vos\\_droits/paiements/procedure\\_paiements.htm](http://handicap.nl/vos_droits/paiements/procedure_paiements.htm)

**De achterstallen** worden samen met de eerste maandelijksse betaling uitbetaald, namelijk omstreeks de 25ste van de maand volgend op de maand waarin de beslissing is getroffen, tenzij:

- \* er een terugbetaling van verleende voorschotten aan een OCMW moet gebeuren
- \* er een schuld moet aangezuiverd worden
- \* in geval van betaling onder arrestbeslag
- \* in geval van een betaling in het buitenland
- \* in geval er reeds bedragen AT, AGI, HVD zijn ontvangen van de R.V.P.n geval er reeds bedragen zijn ontvangen van de R.V.P.

De betaling van de vervallen en nog niet uitbetaalde tegemoetkomingen gebeurt in volgende **rangorde** aan de verschillende schuldeisers:

1. OCMW
2. schuldbemiddelaar
3. interne schuldcompensatie
4. Domeinen
5. RVP
6. externe schulden
7. arrestbeslag

8. wettelijke vertegenwoordiger
9. beheerder tegemoetkomingen
10. persoon met een handicap

De **betalingen worden stopgezet** indien uit het onderzoek van het dossier blijkt dat:

- **betrokkene**
  - van ambtswege afgevoerd werd uit het bevolkingsregister
  - verhuisd is naar het buitenland
  - opgenomen werd in de gevangenis
- **betrokkene of de wettelijke vertegenwoordiger**
  - overleden is
  - geen nieuw adres heeft nagelaten
- **de correcte uitbetaling niet kan gegarandeerd worden.**

Indien een herziening van het dossier hierdoor nodig blijkt zal betrokkene een beslissing ontvangen. In de andere gevallen zullen alle bedragen waarop betrokkene recht heeft worden uitbetaald na regularisatie van de gegevens.

## 12.2. Juridische beschermingsmaatregelen

Het statuut van de onbekwaam verklaarde personen werd gewijzigd door de wet van 17 maart 2013 tot hervorming van de regelingen inzake onbekwaamheid en tot instelling van een nieuwe beschermingsstatus die strookt met de menselijke waardigheid.

[http://www.ejustice.just.fgov.be/cgi\\_loi/change\\_lg.pl?language=nl&la=N&table\\_name=wet&cn=2013031714](http://www.ejustice.just.fgov.be/cgi_loi/change_lg.pl?language=nl&la=N&table_name=wet&cn=2013031714)

Er bestaat voortaan twee regelingen die het mogelijk maken om de bescherming van de persoon en/of van zijn goederen te waarborgen: de buitengerechtelijke bescherming en de rechterlijke bescherming.

In geval van buitengerechtelijke bescherming, verleent een persoon een volmacht aan iemand die hij vertrouwt om bepaalde handelingen in zijn naam te stellen (een lastgeving), zonder dat de rechter daarin tussenbeide moet komen.

In geval van rechterlijke bescherming, ontwerpt de vrederechter een begeleiding op maat van de beschermde persoon. Hij stelt hiertoe een bewindvoerder aan die de beschermde persoon zal bijstaan of vertegenwoordigen.

### 12.2.1. De buitengerechtelijke bescherming

De buitengerechtelijke bescherming laat personen die nog wilsbekwaam zijn, toe om zelf maatregelen te treffen voor wanneer zij niet meer bekwaam zijn om deel te nemen aan de maatschappij. Op die manier kunnen zij dus zelf sturen hoe hun vermogensbeheer er moet uitzien voor wanneer zij dat zelf niet meer kunnen.

Om zo'n buitengerechtelijke bescherming te organiseren, moet je gebruikmaken van een lastgeving. De lastgeving houdt in dat een persoon (lastgever) een volmacht kan geven voor het (volledig of gedeeltelijk) beheer van zijn goederen aan een vertrouweling (lasthebber), meestal een familielid. Voor de handeling(en) waarvoor de volmacht werd gegeven, mag de lasthebber de lastgever volledig vertegenwoordigen (dus in naam en voor rekening van de lastgever handelen). De lastgever zelf blijft wel handelingsbekwaam.

Het is mogelijk de volmacht onmiddellijk te laten ingaan of je kunt ervoor kiezen om de volmacht pas te laten ingaan op het ogenblik dat de lastgever wilsongeschikt is geworden.

Enkel als er een probleem rijst over de aanvang of de uitvoering van de lastgeving, zal de vrederechter tussenkomen en beslissen wat er moet gebeuren met de lastgeving. De rechter kan zich hierbij steunen op een omstandige geneeskundige verklaring die bij het verzoekschrift moet worden gevoegd.

Als de vrederechter naar aanleiding van de uitvoering van de lastgeving vaststelt dat de volmacht niet meer in het belang is van de lastgever, dan kan hij die aanpassen of beëindigen en een rechterlijke bescherming invoeren.

### 12.2.2. De rechterlijke bescherming

#### 12.2.2.1. Principes

Men vertrekt van het principe dat de kwetsbare personen zelf hun rechten moeten kunnen uitoefenen. Het is dus de bekwaamheid van de persoon die het uitgangspunt vormt. De onbekwaamheid is een uitzondering die door een rechter wordt vastgesteld, die geval per geval in de nodige waarborgen moet voorzien.

De nieuwe wet laat toe om het beheer van de goederen en het beheer van de persoon duidelijk te scheiden.

De huidige statuten voor de onbekwaam verklaarde personen worden opgeheven en worden geïntegreerd in een enig en algemeen beschermingsstatuut. Het gaat om:

- de onbekwaamverklaring,

- de verlengde minderjarigheid,
- het voorlopig bewind,
- de gerechtelijk raadsman.

Deze oude beschermingsregelingen verdwijnen en worden geïntegreerd in een enige onbekwaamheidsregeling naar het voorbeeld van het huidige voorlopig bewind.

#### 12.2.2.2. Overgangsbepalingen

Er bestaan echter overgangsbepalingen;

##### A. Het voorlopig bewind over de goederen

Een regeling van voorlopig beheer dat voor 1 september 2014 werd opgemaakt blijft gelden na deze datum. De beschermde persoon of zijn vertegenwoordiger kunnen echter altijd vragen om het aan te passen aan het nieuwe statuut. Dit voorstel kan eveneens door de vrederechter worden ingediend.

Als niemand een aanvraag doet wordt de oude regeling van het voorlopig bewind automatisch omgevormd in een beheer van goederen op **1 september 2016**. De vrederechter moet voor 1 september 2018 nagaan dat de beschermde persoon nog steeds onbekwaam is of dat de beschermingsmaatregel moet aangepast worden.

##### B. De verlengde minderheid en de onbekwaamverklaring

De verlengde minderjarigheid en de onbekwaamverklaring blijven geldig tot 1 september 2019. Op dat moment worden deze statuten door het nieuwe statuut vervangen als er nog geen enkele andere gerechtelijke beschermingsmaatregel werd getroffen. De vrederechter zal dan expliciet moeten meedelen voor welke handelingen de beschermde persoon onbekwaam wordt verklaard.

De onbekwaamheid van alle personen die onder één van deze statuten werden geplaatst zal uiterlijk op 1 september 2011 moeten geëvalueerd worden.

##### C. De regeling van bijstand door een gerechtelijk raadsman

Deze regeling neemt een einde op **1 september 2019** tenzij er ondertussen een andere beschermingsmaatregel voor deze personen werd getroffen.

#### 12.2.2.3. Procedure

De rechterlijke bescherming kan gevraagd worden door de te beschermen persoon zelf, zijn familie of een andere belanghebbende (zoals een buur, een verzorger of een maatschappelijk werker), of door de procureur des Konings. Het verzoekschrift wordt ingediend bij de griffie van het vredegerecht van de verblijf- of woonplaats van de te beschermen persoon. In sommige gevallen kan de vrederechter zelf een bewindvoerder aanstellen, bijvoorbeeld bij een verzoek tot gedwongen opname van een geesteszieke.

#### 12.2.2.4. De bewindvoerder

In de nieuwe regeling waakt de bewindvoerder zowel over de goederen als over de persoonlijke rechten van de beschermde persoon. De bewindvoerder over de goederen en de persoon kan één en dezelfde persoon zijn, maar het is ook mogelijk dat er één bewindvoerder is voor de persoon (of twee, als het om de ouders gaat) en één of meerdere bewindvoerder(s) voor het beheer van de goederen.

De nieuwe beschermingsregeling laat eveneens toe dat private stichtingen en stichtingen van openbaar nut de rol van bewindvoerder opnemen.

Private stichtingen kunnen bijvoorbeeld worden opgericht door ouders om de levensloop voor hun volwassen, wilsonbekwaam kind te regelen. Ze bezweren daarmee hun grote angst: dat niemand zich om hun kind zal bekommeren wanneer zij er niet meer zijn. Ze kunnen er het erfdeel van hun kind in onder brengen. De bestuurders moeten de opbrengst daarvan dan gebruiken in het belang van dat kind.

Ook stichtingen van openbaar nut, zoals de Koning Boudewijnstichting, kunnen bewindvoerder zijn. Het vermogen wordt dan ondergebracht in een fonds op naam met een eigen beheerscomité. De vrederechter controleert dan of de voorwaarden vervuld zijn. De stichting houdt bij het beheer van het fonds een oogje in het zeil.

De rol van de bewindvoerder hangt af van de bekwaamheid van de te beschermen persoon en van de omvang van zijn vermogen. Zowel voor het beheer van de goederen als voor de uitoefening van de persoonlijke rechten moet de vrederechter nu expliciet bepalen voor welke gewichtige handelingen de beschermde persoon onbekwaam is.

Met andere woorden: aan de hand van een checklist duidt hij aan wat die persoon zelf niet meer kan doen, zodat de bewindvoerder daarvoor bijstand kan verlenen of in zijn plaats kan optreden. Bepaalt de vrederechter niets, dan was volgens de oude regeling de beschermde persoon over de hele lijn handelingsonbekwaam. Voortaan blijft de persoon echter volledig bekwaam voor die aangelegenheden waarvoor de rechter niets vastlegt.

En als hij niets aangeeft? Krachtens de oude wetgeving werd de beschermde persoon als volledig onbekwaam aanschouwd. Voortaan is het het tegenovergestelde: de persoon blijft bekwaam voor de aangelegenheden die niet door de vrederechter werden vastgelegd.

Wanneer de beschermde persoon bepaalde handelingen niet zelf mag stellen, beslist de vrederechter ook of de bewindvoerder de persoon moet bijstaan of vertegenwoordigen.

Als hij voor een regeling van bijstand opteert wil dit zeggen dat de beschermde persoon de handelingen wel zelf stelt, maar niet zelfstandig. De bewindvoerder houdt een oogje in het zeil. Hij moet bijvoorbeeld mee tekenen of toestemming geven, maar beslist niet in de plaats van de beschermde persoon. Zijn tussenkomst is wel nodig om de handeling rechtsgeldig te maken.

Als hij voor een regeling van vertegenwoordiging opteert houdt dit in dat de bewindvoerder beslist in naam en voor rekening van de beschermde persoon.

Combinaties zijn ook mogelijk. Zo kan de rechter voor bepaalde handelingen, bijvoorbeeld met betrekking tot de persoon, bijstand voorzien en voor andere handelingen, bijvoorbeeld met betrekking tot de goederen, vertegenwoordiging.

Het bewind kan worden opgelegd voor bepaalde of onbepaalde duur. Uiterlijk na twee jaar wordt het bewind geëvalueerd.

De vrederechter kan zelf op elk moment of op vraag van de beschermde persoon, zijn bewindvoerder, zijn vertrouwenspersoon of de procureur des Konings het bewind herbekijken.

#### **12.2.2.5. De vertrouwenspersoon**

De vertrouwenspersoon is de schakel tussen de beschermde persoon en de bewindvoerder. Hij bestond al, maar krijgt in de nieuwe wetgeving meer gewicht. Ook in de nieuwe regeling is de vertrouwenspersoon niet verplicht. Hij wordt wel gestimuleerd om zo de betrokkenheid van het sociaal netwerk te vergroten.

De vertrouwenspersoon waakt erover dat het leven van de beschermde persoon vorm krijgt zoals hij zelf zou willen. Hij kan de bewindvoerder informeren over de wensen van de beschermde persoon. Een vertrouwenspersoon kan een grote rol spelen indien een professionele bewindvoerder wordt aangesteld die de beschermde persoon niet (goed) kent.

Om misbruiken te vermijden, kunnen de rollen van bewindvoerder en vertrouwenspersoon elkaar niet overlappen. **Een vertrouwenspersoon kan dus nooit de taken van een bewindvoerder uitvoeren.**

#### **12.2.2.6. Praktische gevolgen**

Wanneer een persoon onder een rechterlijke beschermingsmaatregel wordt geplaatst, is het belangrijk om de beschikking van de vrederechter goed te lezen. Het merendeel van de beschikkingen bevat de vermeldingen in de stijl van:

“de sociale uitkeringen en/of andere inkomsten van de beschermde persoon te ontvangen en de gelden nodig voor de verzorging en het welzijn ter beschikking te stellen”;

“het bedrag van het gezamenlijk inkomen, maandelijks te storten op een zichtrekening op naam van de beschermde persoon geopend bij een erkende bank, dat deze rekening een bedrag van 5.000 EUR mag vertonen en dat het meerdere automatisch dient overgeboekt te worden op een bestaand spaarboekje van de beschermde persoon in afwachting van een definitieve belegging”;

“dat de bewindvoerder-vertegenwoordiger over de goederen de sociale uitkeringen en/of andere inkomsten van de beschermde persoon zal ontvangen en haar na overleg met haar of de vertrouwenspersoon, de nodige gelden zal ter beschikking stellen”.

In dit geval kunnen de uitkeringen niet meer rechtstreeks aan de uitkeringsgerechtigde betaald worden maar wel op een rekening die door de bewindvoerder op naam van de gerechtigde wordt geopend.

Het rekeningnummer komt over het algemeen niet voor in de beschikking maar wel in de begeleidende brief van de bewindvoerder. In dit geval worden niet alleen de betalingen aan de bewindvoerder gericht maar ook alle



vragen om inlichtingen en de kennisgeving van de beslissingen.

### **12.2.3. Bescherming van de persoon van de geesteszieke.**

Voor de grondslag, de voorwaarden, de procedure en de gevolgen, zie:

De beschikkingen van de wet van 26 juni 1990 betreffende de bescherming van de persoon van de geesteszieke:

[http://www.ejustice.just.fgov.be/cgi\\_loi/change\\_lg.pl?language=nl&la=N&cn=1990062632&table\\_name=wet](http://www.ejustice.just.fgov.be/cgi_loi/change_lg.pl?language=nl&la=N&cn=1990062632&table_name=wet)

## **12.3. Bijzondere Betalingen.**

### **12.3.1. De terugbetalingen aan het O.C.M.W. van beschikbare achterstallen.**

#### **12.3.1.1. Algemene principes:**

In toepassing van:

- Artikel 99, § 2 van de organieke wet van 08.07.1976 betreffende de Openbare Centra voor Maatschappelijk Welzijn of
- Artikel 24, §1, 2de alinea van de wet van 26 mei 2002 betreffende het recht op maatschappelijke integratie kan het O.C.M.W. steeds de terugbetaling bekomen van het bedrag van de verleende voorschotten of van het leefloon tijdens de periode waarvoor er achterstallige betalingen van tegemoetkomingen aan personen met een handicap beschikbaar zijn.

#### **12.3.1.2. Praktische gevolgen.**

1. Alle verklaringen en aanduidingen in het dossier waaruit blijkt dat een O.C.M.W. voorschotten of leefloon verleent en die toekomen voor een beslissing wordt getroffen zijn geldig als subrogatieaanvraag. Zij worden geregistreerd door de sectie die de mededeling vaststelt.
2. Een ontvangstbericht wordt verstuurd naar het OCMW.
3. Bij een ongunstige beslissing wordt het OCMW automatisch via een brief op de hoogte gebracht van de weigering.
4. Bij een gunstige beslissing wordt bij het OCMW automatisch het bedrag van de verleende voorschotten opgevraagd voor de periode van de beschikbare achterstallen.
5. Het O.C.M.W. wordt terugbetaald via een overschrijving op zijn financiële rekening, binnen de perken van de beschikbare achterstallen en in zoverre die lopen over dezelfde periode als de periode van de door het O.C.M.W. toegekende voorschotten.
6. Indien er meerdere O.C.M.W.'s voorschotten hebben verleend gedurende de periode van de achterstallen en er zijn niet genoeg achterstallen beschikbaar, wordt elk O.C.M.W. terugbetaald volgens de achterstallen beschikbaar voor de periode waarin zij elk voorschotten hebben verleend, overlappende periodes zijn niet mogelijk. De ingangsdatum van het domicilieadres in het Rijksregister geldt als bewijs om de periodes te bepalen.
7. Opmerkingen:
  - 1. Het verzoek om reservatie, ingediend door het O.C.M.W. blijft geldig, zelfs als het niet werd hernieuwd, bij wijziging van de door de Dienst genomen beslissing in uitvoering van een vonnis uitgesproken door de Arbeidsrechtbank.
  - 2. Als na een termijn van drie maanden, het verzoek om reservatie van de achterstallige betalingen niet wordt gevolgd door een aanvraag om tegemoetkoming, wordt het O.C.M.W. ervan in kennis gesteld dat zijn verzoek tot reservatie definitief zonder gevolg wordt geklasseerd.
  - 3. Indien de achterstallen aan betrokkene werden uitgekeerd alhoewel er zich in het dossier een document bevond van het O.C.M.W., wordt deze instelling, indien ze de terugbetaling van de voorschotten vraagt, verwezen naar de gerechtigde. Indien het echter niet mogelijk is de voorschotten bij betrokkene te recupereren, zal het bedrag van de voorschotten terugbetaald worden aan het O.C.M.W. en wordt er een procedure van terugvordering opgestart in hoofde van de persoon met een handicap.

#### **12.3.1.3. Procedure bij schuldbemiddeling.**

Het eventueel resterend saldo van de beschikbare achterstallen zal worden uitbetaald aan de schuldbemiddelaar.

#### **12.3.1.4. Procedure indien de persoon met een handicap schuldenaar is tegenover de Dienst.**

Het eventueel resterend saldo van de beschikbare achterstallen zal worden gebruikt om de openstaande schuld aan te zuiveren.

#### **12.3.1.5. Procedure bij betaling onder arrestbeslag.**

Het eventueel resterend saldo van de beschikbare achterstallen zal worden uitbetaald aan de rechthebbende volgens het arrestbeslag.

### **12.3.2. Schuldbemiddeling.**

#### **12.3.2.1. Algemene principes:**

In toepassing van de wet van 5 juli 1998 betreffende de collectieve schuldenregeling en de mogelijkheid van verkoop uit de hand van de in beslag genomen onroerende goederen, in werking getreden op 1 januari 1999 en laatst gewijzigd bij de wet van 26 maart 2012 tot wijziging van het Gerechtelijk Wetboek wat de Collectieve SchuldenRegeling betreft.

Meer info:

[http://economie.fgov.be/nl/consument/Schuldenlast\\_schuldinvordering/Collectieve\\_schuldenregeling/#.VdNrKcsw8kl](http://economie.fgov.be/nl/consument/Schuldenlast_schuldinvordering/Collectieve_schuldenregeling/#.VdNrKcsw8kl)

#### 1. Doel?

de financiële situatie van de diep in de schuld zittende persoon herstellen, hem zo mogelijk toe te laten zijn schulden af te betalen en hem een menswaardig bestaan te garanderen.

#### 2. Voor wie?

voor elke persoon, niet-koopman, die niet in staat is op duurzame wijze zijn schulden te betalen, voor zover hij zijn onvermogen om te betalen niet heeft bewerkstelligd (bijvoorbeeld door het opgeven van zijn werk).

#### 3. Welke schulden?

Alle schulden: kredieten, huur, elektriciteitsfacturen, alimentatierenten, hypothecaire leningen, ziekenhuisfacturen, enz...

#### 4. Hoe?

De aanvraag moet worden ingediend met een verzoekschrift bij de beslagrechter van zijn woonplaats, die binnen de 8 dagen oordeelt over de toelaatbaarheid.

De aanstelling van de schuldbemiddelaar wordt via gerechtsbrief ter kennis gebracht aan de schuldeisers van de persoon die de aanstelling van een bemiddelaar heeft gevraagd.

#### 5. Gevolgen bij aanvaarding:

- alle middelen van tenuitvoerlegging tot betaling van een geldsom worden geschorst; neergelegde beslagen behouden hun bewarende werking. (De uitdrijving van een huurder of de opschorting van de telefoon- of elektriciteitsdistributie blijven behouden).
- **Alle betalingen moeten worden verricht** aan de door de rechter aangestelde schuldbemiddelaar (loon, ziektevergoeding, werkloosheidsuitkering, ...).

De diep in de schulden zittende persoon is geen meester meer van zijn goederen:

- hij mag wel de noodzakelijke betalingen doen voor zijn levensonderhoud: verblijf, voeding ....
- hij mag geen schuldenaar bevoordelen tenzij het gaat om een alimentatieschuld.

#### 6. Minnelijke aanzuiveringregeling.

De schuldbemiddelaar onderhandelt met alle schuldeisers (nieuw afbetalingsplan, vermindering of afschaffing van verwijlrenten ...); de wet bevat geen bepaling betreffende de duur van de afbetaling: deze kan gespreid zijn over verschillende jaren. Bij akkoord van alle partijen wordt de minnelijke regeling gehomologeerd door de rechter

#### 7. Gerechtelijke aanzuiveringregeling:

Indien er geen akkoord is tussen de schuldeisers, legt de rechter een "gerechtelijke aanzuiveringregeling" op met een maximale duur van 5 jaar. Dit plan kan een herschikking van de afbetaling van de schulden inhouden, de vermindering van de intresten, de afschaffing van kosten, de opschorting van beslagen, de verplichting van sociale begeleiding inzake budgetbeheer...

De rechter kan ook beslissen dat het beschermde gedeelte van het loon (dit is het gedeelte waarop geen beslag kan gelegd worden) toch zal aangewend worden tot terugbetaling van de schuldeisers. Hij moet zijn beslissing motiveren en hij kan het inkomen dat de persoon nog rest niet lager stellen dan het Recht op Maatschappelijke Integratie (leefloon).

#### 8. Kunnen schulden worden geannuleerd?

In de moeilijkste situaties kan de rechter beslissen tot gedeeltelijke kwijtschelding van bepaalde schulden. Deze kan slechts plaatsvinden indien de persoon de gerechtelijke aanzuiveringregeling gedurende ten minste 3 jaar heeft gerespecteerd en dat de voor beslag vatbare goederen werden verkocht ten voordele van de schuldeisers.

#### 9. Wie kan schuldbemiddelaar zijn?

Gerechtsdeurwaarders, notarissen, advocaten, diensten erkend door de gemeenschappen komen in aanmerking om als schuldbemiddelaar op te treden. Het is de rechter die de keuze maakt, ook al heeft de persoon in zijn verzoekschrift zijn voorkeur vermeld.

#### 10. Kosten?

De honoraria zijn vastgelegd in een koninklijk besluit en worden betaald door de persoon die toegelaten werd tot de collectieve schuldbemiddeling.

#### 12.3.2.2. **Praktische gevolgen.**

Van zodra de Dienst in kennis wordt gesteld van de toelating tot de collectieve schuldenregeling worden de nodige aanpassingen doorgevoerd om de tegemoetkoming aan de schuldbemiddelaar te betalen.

De betalingswijziging wordt meegedeeld aan de persoon met een handicap en aan de schuldbemiddelaar. Daarenboven worden deze personen verzocht de dienst te verwittigen bij de verlenging of beëindiging van de opdracht van de schuldbemiddelaar.

Indien de schuldbemiddelaar de betaling wenst te ontvangen via een overschrijving wordt op niveau van het dossier de gewenste bankrekening in de databank geregistreerd.

De schuldbemiddelaar mag enkel de betaling ontvangen. De briefwisseling; de vraag om inlichtingen, de kennisgevingen enz ... worden aan betrokkene zelf of aan de wettelijke vertegenwoordiger bezorgd. Dit betekent

dus dat in geval er reeds een wettelijke vertegenwoordiger bestaat voor betrokkene, deze uiteraard moet behouden blijven.

Opmerkingen:

- De achterstallen na overlijden worden uitbetaald aan de rechtverkrijger behalve indien voor deze rechtverkrijger zelf een schuldbemiddelaar is aangesteld.
- De jaarlijks vervallen termijnen worden jaarlijks uitbetaald aan de schuldbemiddelaar in geval van een betaling via postassignatie. Bij betaling via een overschrijving wordt de tegemoetkoming maandelijks uitbetaald ongeacht het bedrag.
- De niet geïnde en teruggekomen bedragen worden uitgekeerd aan de schuldbemiddelaar tenzij er voorschotten werden verleend door een OCMW.

#### **12.3.2.3. Procedure bij beschikbare achterstallen en voorschotten verleend door een O.C.M.W.**

Het OCMW kan dan de terugbetaling bekomen van de verleende voorschotten, binnen de perken van de beschikbare achterstallen en in zoverre die over dezelfde periode van de achterstallen werden verleend. Het eventueel resterend saldo van de beschikbare achterstallen zal worden uitbetaald aan de schuldbemiddelaar.

#### **12.3.2.4. Procedure indien de persoon met een handicap schuldenaar is tegenover de Dienst.**

##### **1. De openstaande schuld wordt ingevorderd door inhoudingen op de maandelijkse tegemoetkomingen.**

De inhouding op de maandelijkse tegemoetkoming wordt stopgezet en de database aangepast.

De schuldbemiddelaar wordt aangetekend in kennis gesteld van de nog openstaande schuld. Er wordt hem gevraagd de schuld op te nemen in de minnelijke aanzuiveringsregeling.

Elk voorstel van de schuldbemiddelaar tot aanzuivering van de schuld wordt aanvaard ongeacht de periode waarover de afbetalingen gespreid worden.

Indien de beslagrechter kwijtschelding van de schuld verleent, geldt deze beslissing als annulatie in de opvolging van de vastgestelde rechten.

##### **2. De openstaande schuld werd voor invordering toegestuurd aan de Domeinen.**

Indien aan onze Dienst nog geen bericht van afsluiting werd bezorgd door de diensten van de Domeinen wordt de schuld nog als een openstaande schuld aanzien.

Het vonnis van toelating tot de collectieve schuldenregeling wordt doorgestuurd naar het kantoor van de Domeinen. De dienst zal aan de Domeinen vragen de schuldverklaring in te vullen en aan de schuldbemiddelaar toe te zenden. De schuldbemiddelaar wordt hiervan verwittigd.

##### **3. Procedure bij het ontstaan van een achterstal.**

Indien er ingevolge een nieuwe beslissing (in uitvoering van een gerechtelijke uitspraak, een aanvraag, een ambtshalve herziening) achterstallen ontstaan, zullen deze achterstallen niet gebruikt worden om de schuld aan te zuiveren (interne schuldcompensatie) maar zullen deze uitgekeerd worden in de handen van de schuldbemiddelaar, tenzij er voorschotten werden verleend door een OCMW.

Het OCMW kan dan de terugbetaling bekomen van de verleende voorschotten, binnen de perken van de beschikbare achterstallen en in zoverre die over dezelfde periode van de achterstallen werden verleend.

Het eventueel resterend saldo van de beschikbare achterstallen zal worden uitbetaald aan de schuldbemiddelaar. De schuldbemiddelaar ontvangt een brief met vermelding van het nieuw toegekend maandelijks recht, het bedrag van de achterstallen, de eventuele verdeling en de betaaldatum.

##### **4. Procedure bij het ontstaan van een nieuwe schuld.**

De schuld, met de bijhorende mogelijkheid van verzaking aan de terugvordering en de vermelding dat de invordering van deze schuld zal worden toevertrouwd aan de schuldbemiddelaar, wordt betekend aan betrokkene. De schuldbemiddelaar wordt eveneens op de hoogte gebracht van het ontstaan van de schuld, het nieuw toegekend maandelijks recht en de betaaldatum en er wordt hem gevraagd de schuld op te nemen in de minnelijke aanzuiveringsregeling.

Praktisch: na verloop van 3 maanden indien er geen aanvraag om verzaking is ingediend of na de beslissing van de Minister waarbij nog een som dient teruggevorderd te worden wordt de schuldbemiddelaar in kennis gesteld van het in te vorderen bedrag, ongeacht of dit bedrag in normale omstandigheden zou ingevorderd worden door inhouding op de maandelijkse tegemoetkomingen of door vrijwillige terugbetaling. Er wordt aan de schuldbemiddelaar een afbetalingsplan gevraagd.

#### **12.3.2.5. Procedure bij betalingen onder arrestbeslag.**

De betalingen onder arrestbeslag worden gestopt en de eerstvolgende opdracht tot betalen na ontvangst van het vonnis gebeurt aan de schuldbemiddelaar.

### **12.3.3. Arrestbeslag.**

#### **12.3.3.1. Algemene principes:**

Bij toepassing van de artikelen 1410 en 1412 van het Gerechtelijk Wetboek, zijn de tegemoetkomingen niet vatbaar voor overdracht en beslag, behalve ingevolge onderhoudsverplichtingen.

Er kan dus geen beslag worden gelegd op de tegemoetkoming om bijvoorbeeld een lening terug te betalen; dit kan echter wel om de betaling van onderhoudsgeld te waarborgen.

Een beslag wegens onderhoudsverplichtingen wordt uitgevoerd na:

- Een arrestbeslag, genotificeerd door een gerechtsdeurwaarder
- Delegatie van bedragen, op basis van de artikelen 203ter en 221 van het Burgerlijk Wetboek, meestal genotificeerd door de griffier van het Vrederecht.

Meer info:

<http://www.ejustice.just.fgov.be/wet/wet.htm>

U klikt naast 'juridische aard' het gezochte wetboek aan.

#### **12.3.3.2. Praktische gevolgen.**

1. De Dienst is verplicht om binnen de 14 dagen na de betekening van het beslag een verklaring van derdenbeslag op te maken voor de gerechtsdeurwaarder en de persoon met een handicap ervan in kennis te stellen: beide brieven worden aangetekend verzonden. De verklaring van derdenbeslag voor de gerechtsdeurwaarder wordt verstuurd aan de instrumenterende gerechtsdeurwaarder die het dossier van het derdenbeslag beheert en niet aan de gerechtsdeurwaarder die de betekening aan de Dienst heeft bezorgd
2. Onze FOD verdeelt de sommen tussen de betrokken partijen, tzt. tussen de gerechtsdeurwaarder, DAVO of de gerechtigde volgens het arrestbeslag of ingevolge een delegatie van bedragen en de persoon met een handicap waarop het arrestbeslag gesteld is.
3. Als de Dienst een vraag om overdracht of beslag ontvangt, die niet kan worden uitgevoerd, moet hij er niettemin de ontvangst van melden en zijn weigering tot uitvoering rechtvaardigen.

#### **12.3.3.3. Procedure Arrestbeslag en voorschotten verleend door een O.C.M.W.**

Wanneer de Dienst beschikt over achterstallen en

- er is enerzijds beslag gelegd op basis van onderhoudsplicht
- en er is anderzijds een O.C.M.W. dat voorschotten heeft toegekend

zal het bedrag van de verleende voorschotten, binnen de perken van de beschikbare achterstallen en in zoverre die over dezelfde periode van de achterstallen werden verleend, uitbetaald worden aan het OCMW.

Het eventueel resterend saldo van de beschikbare achterstallen komt toe aan de beslaglegger. De verdeling van deze sommen behoort tot de bevoegdheid van de cel Uitbetalingen aan Personen met een Handicap van de Federale Overheidsdienst Sociale Zekerheid.

#### **12.3.3.4. Procedure bij toelating tot de collectieve schuldenregeling.**

De betalingen onder arrestbeslag worden gestopt en de eerstvolgende opdracht tot betalen na ontvangst van het vonnis gebeurt aan de schuldbemiddelaar.

#### **12.3.3.5. Procedure indien de persoon met een handicap schuldenaar is tegenover de Dienst en er zijn achterstallen beschikbaar.**

De beschikbare achterstallen zullen worden gebruikt om de openstaande schuld aan te zuiveren.

Het eventueel resterend saldo van de beschikbare achterstallen komt toe aan de beslaglegger.

### **12.3.4. Betalingen in het buitenland.**

#### **12.3.4.1. domicilieadres in België**

In afwijking op de verblijfsvoorwaarden kan de Minister aan de persoon met een handicap de toelating verlenen tot een verblijf van meer dan 90 dagen in het buitenland (zonder dat de medische termijn van toekenning wordt overschreden) indien bijzondere omstandigheden dit wettigen zoals:

- Gezondheidsredenen
- Belgisch klimaat gedurende de wintermaanden ongunstig
- Het verblijf in een warm klimaat beïnvloedt de gezondheidstoestand van betrokkene gunstig
- Ernstige geneeskundige en morele problemen
- Familiale redenen
- Betrokkene is niet zelf in staat om zijn zaken te beheren, en de enige persoon die zich hierover kan ontfermen verblijft in het buitenland
- Sociale, economische en commerciële redenen
- Een reis die wordt georganiseerd in het kader van de studies van betrokkene
- ...

De persoon met een handicap die, nadat hij deze afwijking bekomen heeft, zijn inschrijving in het bevolkingsregister niet behoudt, kan zijn tegemoetkoming in het buitenland niet verder ontvangen.

- Wat ook de duur of het motief is van het verblijf, steeds dient de persoon met een handicap de dienst in te lichten van zijn vertrek naar het buitenland, ten minste één maand voor het vertrek.
- Hij moet de duur van het verblijf, het motief van het vertrek en de exacte gegevens van de buitenlandse verblijfplaats vermelden.
- Doet hij dat niet, dan zal de tegemoetkoming worden afgeschaft vanaf de eerste van de maand volgend op zijn vertrek via een beslissing getroffen door de administratieve sectie.

Met het oog op een volledige informatie van de gerechtigde, zal bij het meedelen van de beslissing van de minister hem er op gewezen worden dat de afwijking slechts slaat op het bestendig en daadwerkelijk verblijf en dat hij de tegemoetkoming slechts kan ontvangen tijdens de periode waarvoor een afwijking werd toegestaan op voorwaarde dat hij ingeschreven blijft in de bevolkingsregisters.

De betaling van de tegemoetkoming kan tijdens de toegekende periode verder blijven gebeuren op een Belgische rekening of via een internationale wissel of op een buitenlandse rekening.

In de 2 laatste gevallen gebeurt de betaling door de Rekenplichtige van de Stafdienst Budget- en Beheerscontrole van de Federale Overheidsdienst Sociale Zekerheid na onderzoek door en in opdracht van de cel Uitbetalingen aan Personen met een Handicap. De betaaldatum kan door deze tussenkomst verschillen van maand tot maand.

#### 12.3.4.2. domicilieadres in lidstaat Europese Unie of Zwitserland

Alleen de integratietegemoetkoming of de tegemoetkoming voor hulp aan bejaarden kan verder uitbetaald worden als betrokkene ten laste blijft van het Belgisch stelsel inzake gezondheidszorgen.

Volgende bewijsstukken zijn vereist:

- Attest van het ziekenfonds of RIZIV
- Officieel document waaruit domicilie op grondgebied van een lidstaat van de Europese unie of Zwitserland blijkt. (zie ook: exportabiliteit )

### 12.4. De Verwijlintresten

#### 12.4.1. Wetgeving en reglementering voor de wettelijke intresten:

Voor de beslissingen vanaf 1 januari 2010 mag de behandelingstermijn van de dossiers niet langer zijn dan 6 maanden in plaats van 8 maanden in toepassing van de wet van 13 maart 2009 tot wijziging van artikel 8bis van de wet van 27 februari 1987 met betrekking tot de tegemoetkomingen aan personen met een handicap, met het oog op het verminderen van de periode voor de beslissing over een handicap en artikel 13 van het koninklijk besluit van 22 maart 2003 met betrekking tot de procedure van de behandeling van de dossiers inzake de tegemoetkomingen aan personen met een handicap.

De tegemoetkomingen brengen van rechtswege verwijlintresten op vanaf hun eisbaarheid en worden **berekend op alle maanden vervat in de achterstallen**

Deze intresten worden tegen de wettelijke intrestvoet berekend. Zie punt **12.4.3**

Deze termijn van 6 maanden wordt geschorst zolang betrokkene of een buitenlandse instelling de door de Dienst gevraagde inlichtingen, noodzakelijk voor het nemen van een beslissing, niet verstrekt heeft. Dit heeft betrekking op zowel de administratieve als de medische inlichtingen.

#### Hoe reglementering toepassen:

##### 1) Welke onderzoeken komen **NOOIT** in aanmerking voor de nieuwe berekening van de wettelijke intresten:

- o Definitieve beslissing na een voorschot - beslissing.
- o Beslissing in uitvoering van een gerechtelijke uitspraak waarbij gerechtelijke intresten verschuldigd zijn

##### 2) Welke onderzoeken komen **MISSCHIEN** in aanmerking voor de nieuwe berekening van de wettelijke intresten:

Speciale aandacht dient geschonken te worden voor de volgende soort beslissingen:

- o Vervangende beslissingen waarbij de balansperiode > 6 maanden maar de behandelingstermijn van de vervangende beslissing bedraagt misschien minder dan 6 maanden.

Hoe kunnen we dit oplossen? Zie punt 4.

- o Beslissingen naar aanleiding van onderzoeken die niet onmiddellijk begonnen zijn wegens een beroep dat bezig is tegen een voorgaande beslissing: balansperiode > 6 maanden maar de "echte" behandelingstermijn bedraagt misschien minder dan 6 maanden.

Hoe kunnen we dit oplossen? Zie punt 4.

##### 3) Welke onderzoeken komen **ALTIJD** in aanmerking voor de nieuwe berekening van de wettelijke intresten:

- ° Beslissingen die niet vallen onder punt 1 of 2 dus ook beslissingen in uitvoering van een gerechtelijke uitspraak waarin geen gerechtelijke intresten werden toegekend.

##### 4) Bepaling van de behandelingsperiode van een onderzoek

###### 1. Normale periode: B – A

A = Begindatum periode:

Volgens de reglementering is dit de ontvangst van de aanvraag of de datum van de kennisname van het feit dat aanleiding geeft tot een ambtshalve onderzoek.

In de meeste gevallen is de begindatum van de periode de evenementdatum van de aanvraag of het ambtshalve onderzoek dat de instructie heeft aangevat.

Als begindatum van de periode wordt de oudste creatiedatum van al de evenementen, die in aanmerking komen voor de wettelijke intrestberekening, binnen de instructie genomen.

Voor aanvragen met medisch onderzoek waarbij de instructie niet onmiddellijk kan aangevat worden omdat er een beroep aanhangig is op medisch vlak tegen een voorgaande beslissing zal het evenement pas in instructie

geplaatst worden nadat het beroep werd uitgesproken. Het is vanaf deze nieuwe instructiedatum dat de echte behandelingsperiode zal beginnen te lopen.

**Samenvattend:**

**Begindatum A = oudste creatiedatum van alle evenementen binnen de instructie.**

**Uitzondering: Begindatum = nieuwe instructiedatum nadat een beroep tegen een voorgaande beslissing werd uitgesproken.**

B= Einddatum van de periode:

Volgens de reglementering is dit de eerste dag van de maand waarin de betaling van de eerste maandelijke termijn van de tegemoetkoming wordt verricht.

Niet iedere beslissing geeft echter aanleiding tot een maandelijke betaling. Als betrokkene overleden is op beslissingsdatum, is laatste situatie van de beslissing een verwerping, daarom wordt als einddatum van de periode de 1ste dag van de maand volgend op de maand waarin de beslissing is getroffen genomen.

**Samenvattend:**

**Einddatum B = 1ste dag van de maand volgend op de maand waarin de beslissing is getroffen.**

**Indien de periode tussen B en A meer dan 6 maanden bedraagt dan zijn er wettelijke intresten verschuldigd.**

$B - A > 6$  maanden: wettelijke intresten verschuldigd.

2. Normale periode verlengd met de periode te wijten aan betrokkene X:

De termijn van 6 maanden bedoeld in § 1 wordt geschorst zolang de betrokkene of een buitenlandse instelling de door de Dienst gevraagde inlichtingen, noodzakelijk voor het nemen van een beslissing, niet volledig verstrekt heeft binnen de 30 dagen.

Dit heeft zowel betrekking op gebied van administratieve inlichtingen als op het gebied van medische inlichtingen.

Het aantal dagen langer dan 30 dagen alvorens een bepaalde inlichting wordt verstrekt is te wijten aan betrokkene en dus worden deze dagen bij de periode van 6 maanden geteld.

In de praktijk wordt maar een overschrijding van de termijn aangerekend indien de periode meer dan 35 dagen bedraagt, de 5 dagen extra zijn eraan toegevoegd om de tijd die de dienst documentbeheer nodig heeft om de ontvangen inlichtingen in te scannen en toe te wijzen aan het correcte dossier op te vangen.

**Bepalen van het aantal dagen X:**

**X1** = aantal dagen boven de 35 dagen die verlopen zijn tussen de verzenddatum en antwoorddatum van een inlichtingstype die hiervoor in aanmerking komt en gelinkt is aan de instructie van de getroffen beslissing.

**X2** = aantal dagen boven de 35 dagen die verlopen zijn tussen de verzenddatum en antwoorddatum van een ander inlichtingstype die hiervoor in aanmerking komt en gelinkt is aan de instructie van de getroffen beslissing.

$X = X1 + X2 + \dots$

Indien de periode tussen B en A meer dan 6 maanden + aantal dagen te wijten aan betrokkene bedraagt, zijn er wettelijke intresten verschuldigd.

**$B - A > 6$  maanden + X: wettelijke intresten verschuldigd.**

3. begindatum voor de berekening van de termijn van 6 maanden:

de begindatum is de datum waarop de aanvraag werd ingediend of de startdatum van de herziening.

Als een beslissing uit verschillende herzieningsmotieven bestaat waarvoor de berekening van de verwijlrenten moet worden toegepast zal als begindatum de startdatum van de oudste herziening worden genomen.

4. Overzicht berekening van de 6 maanden:

Evenementdatum	Overschrijding van de termijn van 6 maanden vanaf:	Begindatum berekening intresten	Startdatum berekening intresten
XX-januari 2008	07-2008	XX-07-2008	07-2008
XX-februari 2008	08-2008	XX-08-2008	08-2008

XX-maart 2008	09-2008	XX-09-2008	09-2008
31-maart 2008	10-2008	01-10-2008	10-2008
XX-april 2008	10-2008	XX-10-2008	10-2008
XX-mei 2008	11-2008	XX-11-2008	11-2008
XX-mei2008	12-2008	01-12-2008	12-2008
XX-juni 2008	12-2008	XX-12-2008	12-2008
XX-juli 2008	01-2009	XX-01-2009	01-2009
XX-augustus 2008	02-2009	XX-02-2009	02-2009
29-augustus 2008	03-2009	01-03-2009	03-2009
30-augustus 2008	03-2009	01-03-2009	03-2009
31-augustus 2008	03-2009	01-03-2009	03-2009
XX-september 2008	03-2009	XX-03-2009	03-2009
XX-oktober 2008	04-2009	XX-04-2009	04-2009
31-oktober 2008	05-2009	01-05-2009	05-2009
XX-november 2008	05-2009	XX-05-2009	05-2009
XX-december 2008	06-2009	XX06-2009	06-2009
31-december 2008	07-2009	01-07-2009	07-2009

#### 5) Berekeningswijze van de intresten:

- o **De begindatum van de intrestperiode** is de 1ste dag volgend op het verstrijken van de 6 maanden
- o **De einddatum van de intrestperiode** is de uitgiftedatum van de betaling van de achterstallen (en van de intresten aangezien de intresten op dezelfde datum als de achterstallen uitgekeerd worden).
- o **Intresten** worden berekend **op alle maanden** vervat in de periode **van de achterstallen**
- o Intrestvoet: zie punt **12.4.3**

#### **12.4.2. Wetgeving en reglementering voor de gerechtelijke intresten:**

De Arbeidsrechtbank of het Arbeidshof kan in het kader van een rechtszaak de Dienst veroordelen tot het uitkeren van gerechtelijke verwijlrenten aan de persoon met een handicap om hem te vergoeden voor de niet-betaling van de tegemoetkomingen waarop hij recht had.

Het kan eveneens een uitspraak over de intresten alleen betreffen.

Het in aanmerking te nemen bedrag is de te betalen achterstal ten gevolge van het vonnis.

#### **Begin- en einddatum van de intrestperiode**

De **begindatum** is de datum die bepaald werd in het vonnis of het arrest of bij het ontbreken hiervan de datum van indiening van het verzoekschrift bij de rechtbank tegen de beslissing van de Dienst.

De **einddatum** van de intrestperiode is de betaaldatum van de achterstallen.

**Intresten** worden berekend **op alle maanden** vervat in de periode **van de achterstallen**

Intrestvoet: zie punt **12.4.3**

#### **Opmerkingen:**

1. Indien het vonnis een uitspraak inhoudt aangaande het recht op de tegemoetkoming alsook het toekennen van gerechtelijke intresten past de Cel Beroepen de database hieromtrent aan zodat bij de berekening van de achterstallen de toegekende gerechtelijke intresten mee worden berekend.
2. Indien het vonnis enkel een uitspraak inhoudt betreffende de betaling van intresten, bezorgt de Cel Beroepen deze vonnissen aan de verantwoordelijke van de Cel Uitbetaling Tegemoetkomingen zodat deze de intresten kan berekenen en betalen.
3. Indien geen gerechtelijke intresten worden toegekend in het vonnis of arrest zullen de wettelijke intresten

worden berekend en betaald conform de regels uitgelegd in deel **12.4.1**.

4. De wettelijke intresten worden niet uitgekeerd voor de periode waarvoor er gerechtelijke intresten moeten uitbetaald worden (vanaf 01.07.2003 in de wettelijke bepalingen)

Indien beide intresten toegekend worden in een vonnis worden ze beide berekend, na de berekening wordt per maand het voordeligste intrestbedrag toegekend.

5. Het exact bedrag van de intresten, de periode en de betaaldatum worden vermeld op de afrekening van de achterstallen die volgt na de administratieve beslissing.

6. Wanneer de achterstallen integraal worden uitgekeerd aan een O.C.M.W., is de einddatum van de intrestberekening de betaaldatum waarop het bedrag is uitbetaald aan het O.C.M.W.

### **12.4.3. Wettelijke intrestvoet voor beide soorten intresten**

8% :	Van ... tot en met 31/07/1981
12% :	Van 01/08/1981 tot en met 31/07/1985
10% :	Van 01/08/1985 tot en met 31/07/1986
8% :	Van 01/08/1986 tot en met 31/08/1996
7% :	Van 01/09/1996 tot en met 31/12/2006
6% :	Van 01/01/2007 tot en met 31/12/2007
7% :	Van 01/01/2008 tot en met ... .

## **12.5. Achterstallen na overlijden**

### **12.5.1. Principe.**

Alle bedragen tot en met de maand van overlijden die verschuldigd waren aan de persoon met een handicap en die niet konden uitbetaald worden voor het overlijden van deze persoon.

### **12.5.2. De rechtverkrijgers.**

De achterstallige betalingen bij overlijden worden uitsluitend aan natuurlijke personen uitbetaald via een assignatie of op een zichtrekening.

Rechtspersonen, zoals het O.C.M.W., kunnen dus geen aanspraak maken op de achterstallige bedragen bij overlijden. Het O.C.M.W. kan wel haar subrogatierecht laten gelden om de verleende voorschotten te recupereren die werden uitbetaald aan de overledene.

Het begrip rechtverkrijger op de achterstallige betalingen bij overlijden verschilt van het begrip erfgenaam, zoals het in het burgerlijk recht voorkomt. De achterstallige betalingen kunnen bijgevolg eventueel worden uitbetaald aan een persoon die geen "erfgenaam" is.

De achterstallen na overlijden maken geen deel uit van de nalatenschap en vallen niet onder de overdracht van de erfopvolging. Daardoor moeten zij niet vermeld worden in de aangifte van de nalatenschap.

### **12.5.3. Ambtshalve uitbetaling.**

Volgens onderstaande rangorde:

- aan de echtgenoot, ingeschreven op hetzelfde adres als de gerechtigde
- aan de persoon met wie de gerechtigde een huishouden vormde
- aan de kinderen met wie de gerechtigde leefde op het ogenblik van zijn overlijden
- aan de vader en de moeder met wie de gerechtigde leefde op het ogenblik van zijn overlijden
- aan de echtgenoot die op het ogenblik van het overlijden feitelijk gescheiden leefde van de gerechtigde indien geen andere rechthebbende binnen de wettelijke termijn van 6 maanden aanspraak op de uitbetaling heeft gemaakt.

### **12.5.4. Betalingen op aanvraag.**

Volgens onderstaande rangorde binnen een termijn van zes maanden vanaf de datum van overlijden of vanaf de verzendingsdatum van de kennisgeving van de beslissing, als deze werd verzonden na de datum van overlijden door middel van het formulier 191:

- aan ieder persoon met wie de gerechtigde leefde op het ogenblik van zijn overlijden
- aan de persoon die in de verplegingskosten tussenbeide kwam
- aan de persoon die de begrafeniskosten betaalde

### **Formaliteiten:**

I. De aanvraag gebeurt door een natuurlijke persoon op basis van:

a. het samenleven met de persoon met een handicap op het moment van overlijden;

Onder samenleven verstaat men in principe op hetzelfde adres ingeschreven zijn in de bevolkingsregisters. Hierop kan een uitzondering worden gemaakt wanneer aan de hand van een politiegetuigschrift of een verklaring van de gemeentelijke overheid de samenleving kan worden bewezen. Eventueel zal er een vervangende beslissing worden getroffen.



- via formulier 191, ondertekend door de burgemeester van de gemeente waar de persoon met een handicap zijn hoofdverblijfplaats had of leefde op het ogenblik van zijn overlijden.  
Bij meerdere samenwonende personen zijn bijkomende (zelfgeschreven) onderlinge volmachten nodig zodat aan één rechtverkrijger of op één rekeningnummer naar hun keuze kan worden uitbetaald.

b. het betalen van verplegings- of begrafeniskosten;

- via formulier 191, ondertekend door de burgemeester van de gemeente waar de persoon met een handicap zijn hoofdverblijfplaats had of leefde op het ogenblik van zijn overlijden of ondertekend door de burgemeester van de hoofdverblijfplaats van de aanvrager.  
Als meerdere personen in dezelfde rang aanspraak kunnen maken op de achterstallen na overlijden zijn ook hier bijkomende (zelfgeschreven) onderlinge volmachten nodig. Om na te kunnen gaan of alle betrokken erfgenamen inderdaad hun volmacht verleenden, wordt eveneens een erfrechtverklaring of een kopie van het trouwboekje (waar alle kinderen in staan vermeld) opgevraagd.
- De aanvrager moet bewijzen dat de kosten werkelijk zijn betaald. Hij kan dit doen door ofwel:
  - het vak A op de achterzijde van het formulier 191 door de begrafenisondernemer te laten invullen (enkel in geval van een aanvraag op basis van het betalen van begrafeniskosten).
  - het bewijs van betaling van de kosten bij het formulier 191 te voegen. Dit bewijs kan een door de begrafenisondernemer voor voldaan verklaard factuur zijn of een kopie van het rekeninguittreksel waarop de betaling aan het ziekenhuis of aan de begrafenisondernemer wordt vermeld.
- De verplegings- of begrafeniskosten hoeven niet betaald te zijn met eigen middelen.
- Enkel een factuur van de begrafenisondernemer, lijkst of zerk wordt beschouwd als begrafeniskosten. Andere kosten zoals bloemstukken, koffietafel, ... worden niet aanvaard.

II. De aanvraag gebeurt door een notaris:

Strikt genomen kan een notaris geen aanvraag indienen in zijn hoedanigheid van notaris - vereffenaar. De achterstallen na overlijden maken immers geen deel uit van de nalatenschap en vallen niet onder de overdracht van de erfopvolging. De notaris moet in principe dus als natuurlijk persoon worden beschouwd en moet aan dezelfde voorwaarden voldoen als alle andere natuurlijke personen om de achterstallen te bekomen.

Omwille van de vele aanvragen die toch door notarissen gebeuren werd een eenvoudigere procedure uitgewerkt, die echter voldoende waarborgen inhoudt om de betaling volgens de geldende reglementering te garanderen.

- De notaris moet de aanvraag eveneens door middel van het formulier 191 indienen. Hij moet deze aanvraag niet door de Burgemeester laten ondertekenen, maar moet de verklaring in het vak B op de achterzijde van het formulier 191 invullen. Hierbij verklaart de notaris dat hij zal instaan voor de verdeling van de achterstallen en dat hij zich er van bewust is dat deze achterstallen niet in het erfrecht vallen.
- Bovendien moet het bewijs van het betalen van de kosten ook altijd geleverd worden (door middel van vak A of voldane factuur of kopie van bankuittreksel).
- Volmachten van de erfgenamen of erfrechtverklaringen hoeven in dit geval niet meer bijgevoegd te worden.

#### Achterstallen overlijden

De curator van een onbeheerde nalatenschap kan slechts achterstallen genieten indien hij aantoonde de verplegings- en/of begrafeniskosten te hebben betaald: Arbh. Gent 18 december 2013, nr. 2012/AG/360.

#### 12.5.5. Speciale betalingen.

- Een lid van een **religieuze gemeenschap** kan als natuurlijke persoon **aanspraak** maken op de achterstallen na overlijden op basis van samenwoning. Het leven in een gemeenschap is immers een vorm van samenwoning in de vereiste zin, niettegenstaande het recht op een tegemoetkoming werd vastgesteld in de categorie "Alleenstaande".
- Een lid van een **religieuze gemeenschap** kan als natuurlijke persoon **aanspraak** maken op de achterstallen na overlijden op basis van de betaling van de verplegings- of begrafeniskosten als de factuur opgesteld is op naam van de aanvrager, die ook het bewijs van betaling voorlegt.
- Een lid van een **religieuze gemeenschap** kan als natuurlijke persoon **geen aanspraak** maken op de achterstallen na overlijden op basis van de betaling van de verplegings- of begrafeniskosten als de factuur opgesteld is op naam van de aanvrager maar betaald werd door de religieuze gemeenschap.
- Een **religieuze gemeenschap** kan **geen aanspraak** maken op de achterstallen na overlijden op basis van de betaling van de verplegings- of begrafeniskosten omdat de aanvrager geen natuurlijke persoon is.
- **De voogd, de wettelijke vertegenwoordiger of de beheerder** kan als natuurlijke persoon **aanspraak** maken op de achterstallen na overlijden op basis van de betaling van de verplegings- of begrafeniskosten als de factuur opgesteld is op zijn naam en de betaling bewezen wordt.
- Bij een **minderjarige rechthebbende** worden de achterstallen na overlijden betaald aan zijn/haar wettelijke vertegenwoordiger.
- Een rechtverkrijger kan **aanspraak** maken op de achterstallen na overlijden op basis van de betaling van de verplegings- of begrafeniskosten als deze werden **betaald door een verzekering** (zoals DELA). De overledene betaalde immers zelf de bijdragen om de begrafenis te bekostigen.
- Indien de rechtverkrijger zelf is overleden en er bestaat geen andere persoon in dezelfde rangorde zal de uitbetaling geschieden aan de erfgenaam van de rechtverkrijger in toepassing van het Burgerlijk Wetboek. In

dit geval geldt de verjaringstermijn van 5 jaar voor het indienen van een aanvraag.

- Een natuurlijke persoon in de hoedanigheid van **ontvanger, voorzitter, secretaris, ..., van het O.C.M.W.** kan **enkel aanspraak** maken op de achterstallen na overlijden op basis van de betaling van de verplegings- of begrafenis kosten als de factuur op naam staat van deze natuurlijke persoon.
- De terugbetaling aan het OCMW van de verleende voorschotten op basis van het subrogatieprincipe heeft absolute voorrang op de aanzuivering van nog bestaande schulden en uitbetaling van de beschikbare achterstallen na overlijden aan de rechtsverkrijger.

#### **12.5.6. Kennisgeving.**

De kennisgeving van het recht wordt aan de partner van de overledene gezonden of aan de burgemeester als de Dienst niet op de hoogte is van de naam van de rechtverkrijger omdat de persoon met een handicap alleen leefde.

Wanneer de kennisgeving van het recht aan de afzender teruggezonden wordt wegens het overlijden van de gerechtigde, wordt een nieuwe kennisgeving eveneens gezonden aan de burgemeester van de gemeente waar de overledene zijn hoofdverblijfplaats had. De burgemeester bezorgt deze kennisgeving aan de persoon, die voor de uitbetaling van de achterstallen in aanmerking kan komen.

De toekenning of de afwijzing van het recht op achterstallen wordt steeds aan de rechtsverkrijger bezorgd.

### **12.6. Verjaringstermijnen, terugvorderingen, verzakingen**

#### **12.6.1. De verjaringstermijn om ten onrechte uitgekeerde tegemoetkomingen terug te vorderen**

De normale verjaringstermijn bedraagt 3 jaar. Deze termijn wordt echter teruggebracht tot 1 jaar als de onverschuldigde betaling voortkomt uit een administratieve vergissing waarvan de persoon met een handicap zich normaal geen rekenschap kan geven.

In het geval dat de onverschuldigde betaling werd ontvangen ten gevolge van bedrieglijke handelingen of door valse of bewust onvolledige verklaringen bedraagt de verjaringstermijn 5 jaar. Deze termijn van 5 jaar geldt eveneens voor bedragen die ten onrechte uitbetaald werden wegens het niet afleggen, door de schuldenaar, van een verklaring die is voorgeschreven door een wets- of verordenende bepaling of die volgt uit een vroeger aangegane verbintenis.

De verjaringstermijn wordt berekend vanaf de datum waarop de onverschuldigde tegemoetkoming werd uitbetaald. Het is dus de betalingsdatum die geldt en niet de maand(en) waarop de tegemoetkoming betrekking heeft.

#### **12.6.2. De kennisgeving van de terugvordering.**

De kennisgeving van de terugvordering wordt bij aangetekende brief toegezonden aan de persoon met een handicap. Het bij de post neerleggen van deze aangetekende brief stuit de verjaring. Naast de vaststelling van de onverschuldigde betalingen vermeldt de kennisgeving ook:

- Het totaal bedrag van de onverschuldigde betalingen en de berekeningswijze ervan;
- De wettelijke en reglementaire bepalingen in strijd waarmee de betalingen werden verricht;
- De toegepaste verjaringstermijn en de rechtvaardiging van de in aanmerking genomen duur;
- De mogelijkheid tot het indienen van beroep voor de Arbeidsrechtbank. Dit beroep moet aanhangig gemaakt worden binnen een termijn van 3 maanden;
- De mogelijkheid voor de Minister om ambtshalve of op verzoek van de persoon met een handicap, af te zien van de terugvordering van de onverschuldigd betaalde tegemoetkomingen. Een model van de aanvraag om verzaking, wordt door de Dienst "Directie - generaal Personen met een handicap" bij de kennisgeving van de terugvordering gevoegd;
- De mogelijkheid om een gemotiveerd voorstel voor te leggen met het oog op een gespreide terugbetaling;

De kennisgeving van de terugvordering is nietig indien deze elementen niet worden vermeld.

#### **12.6.3. De verzaking aan de terugvordering**

De Minister kan in behartenswaardige gevallen en na advies van de Commissie voor sociaal hulpbetoon aan de personen met een handicap, voor het geheel of voor een gedeelte afzien van de terugvordering van de tegemoetkomingen die ten onrechte uitbetaald werden, ingeval de schuldenaar geen enkele fout of nalatigheid treft.

De aanvraag om verzaking moet normaal gebeuren bij aangetekende brief. Een aanvraag bij gewone brief wordt echter ook aanvaard. De aanvraag moet ondertekend zijn.

### **Commissie voor Sociaal Hulpbetoon**

Bevoegdheid, samenstelling en werking

De Minister of Staatssecretaris die de tegemoetkomingen aan de personen met een handicap onder zijn bevoegdheid heeft, kan het advies inwinnen van de Commissie voor sociaal hulpbetoon over aangelegenheden met betrekking tot individuele gevallen. De Commissie geeft haar advies binnen dertig dagen over alle gevallen

die haar door de Minister worden voorgelegd. Zij treedt dus niet op op eigen initiatief, doch uitsluitend op verzoek van de Minister.

De Minister of Staatssecretaris moet inzonderheid het advies inwinnen van de Commissie voor sociaal hulpbetoon om af te zien van de terugvordering van onverschuldigd betaalde bedragen.

De Commissie voor sociaal hulpbetoon omvat een Franstalige en een Nederlandstalige afdeling. Iedere afdeling heeft een voorzitter en zeven leden die uit hoofde van hun deelneming aan de activiteiten van instellingen die zich met gehandicaptenzorg bezighouden of wegens hun sociale activiteiten, daartoe bijzonder geschikt zijn.

Een ambtenaar, vertegenwoordiger van de Minister of Staatssecretaris die bevoegd is voor de tegemoetkomingen aan de personen met een handicap, woont de vergaderingen van iedere afdeling bij met adviserende stem.

Het secretariaat van iedere afdeling van de Commissie voor sociaal hulpbetoon wordt waargenomen door een ambtenaar van het Directoraat-generaal Personen met een handicap.

#### De aanvraag om verzaking met opschortende uitwerking

De beslissing tot terugvordering kan enkel uitgevoerd worden na het verstrijken van een termijn van 3 maanden volgend op de kennisgeving.

Wanneer de betrokkene binnen deze termijn van 3 maanden een aanvraag tot verzaking heeft ingediend, wordt de terugvorderingsprocedure opgeschort tot de Minister zich over de aanvraag heeft uitgesproken. Om vast te stellen of de aanvraag om verzaking op tijd werd ingediend, baseert men zich bij een aangetekende brief op de verzendingsdatum. Voor de aanvragen gedaan bij gewone brief baseert men zich op de datum van ontvangst op de DG Personen met een handicap.

#### De aanvraag om verzaking zonder opschortende uitwerking

Een aanvraag om verzaking die werd ingediend buiten de termijn van 3 maanden na de kennisgeving van de terugvordering heeft geen enkele opschortende uitwerking. In dat geval wordt de terugvordering van de onverschuldigde betalingen aangevat of voortgezet totdat de Minister een tegengestelde beslissing heeft genomen.

#### **12.6.4. De terugvordering op achterstallige betalingen**

De terugvordering wordt van rechtswege toegepast op de vervallen en nog niet uitgekeerde tegemoetkomingen. Dit gebeurt in toepassing van de artikelen 1289 en 1300 van het Burgerlijk Wetboek.

<http://www.ejustice.just.fgov.be/wet/wet.htm>

U klikt naast 'juridische aard': 'Burgerlijk Wetboek' aan.

#### **12.6.5. De recuperatie van onverschuldigd ontvangen tegemoetkomingen op andere sociale prestaties**

Ten onrechte uitbetaalde tegemoetkomingen aan personen met een handicap kunnen op grond van het artikel 1410, § 4 van het Gerechtelijk Wetboek op sommige andere sociale prestaties worden verhaald.

NB: Het artikel 1412 van het Gerechtelijk Wetboek verhindert dat andere organisaties die sociale prestaties uitkeren, de door hen ten onrechte uitgekeerde bedragen kunnen recupereren op de tegemoetkoming aan personen met een handicap.

Meer info:

<http://www.ejustice.just.fgov.be/wet/wet.htm>

U klikt naast 'juridische aard' Gerechtelijk Wetboek aan.

#### **12.6.6. De terugvordering op de achterstallen overlijden**

Er wordt altijd ambtshalve verzaakt aan de recuperatie van onverschuldigd uitbetaalde tegemoetkomingen indien op het moment van zijn overlijden geen achterstallen na overlijden beschikbaar zijn.

Indien er op het moment van overlijden van de schuldenaar echter wel nog vervallen en nog niet uitbetaalde uitkeringen beschikbaar zijn, wordt er automatisch schuldcompensatie toegepast, tenzij er voorschotten op de tegemoetkoming werden verleend door een OCMW. De terugbetaling aan het OCMW van de verleende voorschotten heeft absolute voorrang op de aanzuivering van nog bestaande schulden. De dienst recupereert dus altijd op het saldo van de achterstallen overlijden na eerst een verrekening van eventuele OCMW- voorschotten te hebben gedaan. De recuperatie op achterstallen overlijden gebeurt zelfs indien de terugvordering niet betekend is bij leven.

Het schuldsaldo dat na de schuldcompensatie nog overblijft wordt niet meer ingevorderd.

## 12.7. Commissie voor Sociaal Hulpbetoon

### **Bevoegdheid, samenstelling en werking**

De Minister of Staatssecretaris die de tegemoetkomingen aan de personen met een handicap onder zijn bevoegdheid heeft, kan het advies inwinnen van de Commissie voor sociaal hulpbetoon over aangelegenheden met betrekking tot individuele gevallen. De Commissie geeft haar advies binnen dertig dagen over alle gevallen die haar door de Minister worden voorgelegd. Zij treedt dus niet op op eigen initiatief, doch uitsluitend op verzoek van de Minister.

De Minister of Staatssecretaris moet inzonderheid het advies inwinnen van de Commissie voor sociaal hulpbetoon om af te zien van de terugvordering van onverschuldigd betaalde bedragen.

De Commissie voor sociaal hulpbetoon omvat een Franstalige en een Nederlandstalige afdeling. Iedere afdeling heeft een voorzitter en zeven leden die uit hoofde van hun deelneming aan de activiteiten van instellingen die zich met gehandicaptenzorg bezighouden of wegens hun sociale activiteiten, daartoe bijzonder geschikt zijn.

Een ambtenaar, vertegenwoordiger van de Minister of Staatssecretaris die bevoegd is voor de tegemoetkomingen aan de personen met een handicap, woont de vergaderingen van iedere afdeling bij met adviserende stem.

Het secretariaat van iedere afdeling van de Commissie voor sociaal hulpbetoon wordt waargenomen door een ambtenaar van het Directoraat-generaal Personen met een handicap.

## 12.8. De rekenplichtige der ontvangsten

De taken van de rekenplichtige zijn tweërlei:

- Hij/zij registreert de ontvangsten en zorgt ervoor dat deze op het juiste begrotingsartikel worden ingeschreven.
- Hij/zij verzekert de opvolging van de vastgestelde rechten; d.w.z. de schulden ten aanzien van de Dienst "Directie-generaal Personen met een handicap" die geregistreerd worden bij het versturen van de notificaties van de terugvordering aan de personen met een handicap. De rekenplichtige neemt in zijn maandelijkse en jaarlijkse balans het totaal van de schulden waarvoor de recuperatie aan hem is toevertrouwd, het totaal van de bedragen die hij ontvangen heeft, alsook de bedragen die hij gestort heeft aan de schatkist, in aanmerking.

De dossiers worden gedurende 3 maanden geschorst. Gedurende deze termijn hebben de personen met een handicap de mogelijkheid een aanvraag om verzaking aan de terugvordering van de schuld in te dienen.

### **Hoe vindt de recuperatie plaats?**

#### 1. De inhouding van 10% op de maandelijkse tegemoetkoming:

Indien de schuld kan aangezuiverd worden binnen de 10 jaar via een inhouding van 10% op de maandelijkse tegemoetkoming wordt deze invorderingswijze automatisch toegepast, dit wordt uitdrukkelijk vermeld in de notificatie van de schuld. Voor de dossiers THAB is de periode 5 jaar. Indien betrokkene echter zijn akkoord geeft, kan het ingehouden percentage hoger liggen en zelfs tot 100% van de maandelijkse tegemoetkoming bedragen. Indien deze recuperatiewijze niet kan toegepast worden omdat de schuldenaar geen maandelijkse tegemoetkoming ontvangt of omdat de periode te lang duurt, wordt een afbetalingsplan voorgesteld aan betrokkene.

#### 2. Het afbetalingsplan:

In de notificatie van de terugvordering wordt een eerste paragraaf vermeld waarin aan de schuldenaar voorgesteld wordt om het bedrag van de schuld terug te betalen in 1 keer;

Een tweede paragraaf vermeldt de mogelijkheid aan de schuldenaar om een afbetalingsplan voor te stellen aan de rekenplichtige. De rekenplichtige onderzoekt het voorstel van de schuldenaar: indien de schuldenaar geen plan voorstelt of zijn voorgesteld plan niet redelijk is (tijdsduur te lang en/of het bedrag te klein in verhouding met het schuldbedrag) zal de rekenplichtige zelf een afbetalingsplan aan de schuldenaar voorstellen.

Het al dan niet aanvaarden van een afbetalingsplan is een beslissing die enkel door de rekenplichtige kan genomen worden.

Indien de schuldenaar het afbetalingsplan (hetzij afkomstig van de schuldenaar zelf hetzij van de rekenplichtige) dat is opgesteld niet respecteert zal de schuld worden toevertrouwd aan de Domeinen.

De terugvordering kan ook doorgestuurd worden naar de R.V.P. indien de schuld bestaat

## 12.9. Visum van het Rekenhof

De betaling van de tegemoetkomingen aan de personen met een handicap gebeurt bij middel van kredietopeningen. Het voorafgaandelijk visum van het Rekenhof is niet noodzakelijk, een visum achteraf.

**Laatste aanpassing door: Michael Duroisin**

page revision: 81, last edited: 25 May 2020, 11:28 (916 days ago)

# Bijbel 13. de evaluatie van de handicap in het kader van tegemoetkomingen en sociale, fiscale en tarifaire maatregelen - stelsel

---

Toon inhoudstafel

Version  
française

Contact: Dr Thierry De Cuyper

## 13.1. Wie voert de evaluatie van de handicap uit?

Het medisch onderzoek wordt verricht door een arts van het Centrum voor Medische Expertise van de FOD.

## 13.2. De omstandigheden van de evaluatie en de erkenningsprocedure van de handicap.

De dienst neemt alle inlichtingen, bescheiden en bewijsstukken in ontvangst. Ze vormen de basis van het medisch dossier.

De arts kan een beslissing nemen op basis van stukken of de persoon met een handicap oproepen voor een onderzoek.

De arts neemt op basis van de beschikbare stukken, en eventueel medisch onderzoek, een beslissing over de weerslag van de gezondheidsproblemen op de zelfredzaamheid en/of het verdienvermogen.

De duur van de beslissing kan beperkt zijn in de tijd.

De medische evaluatie is afhankelijk van het type aanvraag.

**Onderzoek van aanvragen om erkenning van de handicap ingevolge feiten overkomen en vastgesteld vóór de leeftijd van 65 jaar (Artikel 135, eerste lid, 1° van het Wetboek op de inkomstenbelastingen (WIB 92)).**

Artikel 135, eerste lid, 1° geeft aan de persoon wiens handicap niet vóór zijn 65ste verjaardag is vastgesteld, doch die kan bewijzen dat de handicap het gevolg is van feiten die vóór de leeftijd van 65 jaar voorgevallen en vastgesteld zijn, de mogelijkheid om zijn graad van handicap nog na die leeftijdsgrens te laten vaststellen.

Als een dergelijke aanvraag bij onze dienst ingediend wordt, verwijzen medewerkers soms naar de omzendbrief 135/43 van de FOD Financiën waarin vermeld werd dat de procedure van aanvraag om een geneeskundig onderzoek in de praktijk beperkt moet worden tot de 'gehandicapten die in de materiële onmogelijkheid verkeerden om hun handicap reeds vóór de leeftijd van 65 jaar te laten vaststellen'.

Op basis van deze omzendbrief weigert onze dienst soms om de handicap te evalueren, omdat er geen bewijs geleverd wordt dat betrokkene in de onmogelijkheid verkeerde om een vaststelling te laten uitvoeren vóór de 65ste verjaardag.

Dit komt echter niet overeen met de bedoeling van de wetgever. Het doel van de bovenvermelde formulering in de omzendbrief was om overlast voor onze dienst te vermijden. De 'materiële onmogelijkheid' dient als volgt begrepen te worden:

- wanneer een persoon een geldig attest heeft van een andere instantie, moet hij hiervan gebruik maken
- iemand die geen geldig attest heeft van een andere instantie, kan een aanvraag indienen bij onze dienst om de vaststelling van de handicap te laten doen.

In een antwoord van 07/03/2018 van de Algemene Administratie van de Fiscaliteit van de FOD Financiën wordt die als volgt verwoord:

*“Die wetsbepaling (= art. 135 WIB 92) geeft aan de persoon wiens graad van handicap niet vóór zijn 65e verjaardag is vastgesteld, doch kan bewijzen dat die handicap het gevolg is van feiten die vóór de leeftijd van 65 jaar voorgevallen en vastgesteld zijn, de mogelijkheid om zijn graad van handicap nog*

*na die leeftijdsgrens te laten vaststellen.*

*Dit bewijs kan geleverd worden door middel van alle bewijstukken van het gemeen recht, inzonderheid documenten, medische of politieverslagen, vonnissen, enz...*

*De door de FOD Sociale Zekerheid, Directie-generaal Personen met een uitgereikte attesten kunnen als geldig bewijsstuk van de hoedanigheid van gehandicapte in de zin van artikel 135, WIB 92 worden beschouwd voor de geldigheidsduur die erop vermeld is.”*

Het komt onze dienst dus niet toe om een aanvraag voor vaststelling van de handicap te weigeren op basis van (een foutieve interpretatie van) de omzendbrief 135/43. Als criterium voor de aangevraagde vaststelling van de handicap dient men bijgevolg enkel rekening te houden met bewijsstukken die kunnen aantonen dat er een handicap bestond voorafgaand aan de 65ste verjaardag.

### **13.2.1. Prioritaire dossiers**

Deze dossiers kunnen bij voorrang behandeld worden.

Kunnen als **prioritaire dossiers** beschouwd worden:

- personen in terminale fase en palliatieve zorgen
- personen in chemotherapie of radiotherapie, met belangrijke functionele weerslag
- personen getroffen door een aandoening die snel evolueert op korte termijn en met een infauste prognose

### **13.2.2. Medisch onderzoek.**

Wanneer de arts een medisch onderzoek noodzakelijk acht wordt betrokkene met een oproepingsbrief uitgenodigd.

Indien de persoon nalaat om zich voor het onderzoek aan te melden, kan hij een tweede keer opgeroepen worden.

Afwezigheid op het medische onderzoek kan aanleiding geven tot afwijzing van de aanvraag.

### **13.2.3. Bijkomende inlichtingen**

Indien nodig kunnen aan de persoon met een handicap en/of zijn gemachtigde bijkomende inlichtingen gevraagd worden.

Indien de bijkomende inlichtingen niet worden verstrekt, kan een beslissing genomen worden op grond van de elementen waarover de dienst beschikt of kan dit aanleiding geven tot afwijzing van de aanvraag.

### **13.2.4. Huisbezoeken**

Indien de persoon met een handicap in de absolute en bestendige onmogelijkheid verkeert zich te verplaatsen, eventueel begeleid door een derde persoon met een gewone wagen, kan het onderzoek ter plaatse verricht worden of wordt de beslissing op basis van de elementen van het dossier genomen.

De aanvraag voor een huisbezoek moet door de behandelend arts uitgebreid medisch onderbouwd worden.

### **13.2.5. Begeleiding bij het medisch onderzoek**

Tijdens de evaluatie van de handicap kan de persoon met een handicap zich laten bijstaan (wet van 22 augustus 2002 betreffende de rechten van de patiënt).

### 13.2.6. Wat gebeurt er tijdens het onderzoek voor de evaluatie van de handicap ?

De arts gaat de identiteit van de te onderzoeken persoon na. De arts bekijkt de beschikbare medische gegevens. Hij/zij ondervraagt de persoon over het verdienvermogen en/of de zelfredzaamheid. Hij/zij voert een gericht klinisch onderzoek uit. De evaluatie gebeurt op basis van al deze elementen.

In principe wordt de beslissing niet meegedeeld tijdens de consultatie.

### 13.2.7. Opmerkingen omtrent het medisch dossier en de medische beslissingen.

Medische beslissingen worden niet telefonisch meegedeeld. Details over de medische beslissingen worden schriftelijk aangevraagd bij de cel ondersteuning van de dienst.

Inzage in het medisch dossier moet schriftelijk aangevraagd worden. Dergelijke aanvraag wordt behandeld volgens de procedure van de openbaarheid van bestuur.

### 13.2.8. Heropeningen

Binnen de drie maanden na een beslissing kan een dossier herbekeken worden wanneer er nieuwe elementen worden aangebracht. De aanvragen voor heropeningen moeten grondig medisch gemotiveerd worden. Het is de arts van de dienst die hierover oordeelt.

Indien een beslissing op stukken werd genomen, kan een heropening gevraagd, waarbij de persoon voor medisch onderzoek zal opgeroepen worden.

Aanvragen voor parkeerkaarten worden in principe niet heropend.

## 13.3. Organisatie van het centrum voor medische expertise

Het centrum voor medische expertise bestaat uit een centrale dienst en provinciale expertisecentra. In principe wordt het dossier behandeld in het provinciale centrum van de woonplaats van de aanvrager.

Centra voor Medische Expertise:

Antwerpen	Pelikaanstraat 4, 1ste verdieping 2018 Antwerpen	Tel: 03/233.71.12 Fax: 03/225.22.47
Brugge	Koning Albert I-laan 1-5 bus 2 8200 St.-Michiels-Brugge	Tel: 050/37.39.29 Fax: 050/36.68.45
Brussel	Financietoren Kruidtuinlaan 50 bus 151 1000 Brussel	Tel:02/528.66.05 Fax: 02/509.81.99
Gent	Koningin Fabiolalaan 116, 4e verdieping 9000 Gent	Tel:09/245.13.21 Fax: 09/245.13.23
Hasselt	FAC Verwilghen, Blok A, gelijkvloers Voorstraat 43 3500 Hasselt	Tel:011/35.08.40 Fax:011/35.08.58

Pagina aangemaakt door: Wikihand

Laatste aanpassing door: Michael Duroisin



# Bijbel 14. My Handicap

---

Toon inhoudstafel

Version  
française

**Intern contact:** Service NOW (<https://fodsoczekerheid.service-now.com/sp>)

**Contact voor externen:** <https://handicap.belgium.be/nl/contact/technische-problemen.htm>

**My Handicap** is een beveiligde onlinedienst van de DG HAN waar men:

- Een aanvraag kan indienen voor tegemoetkomingen en andere vormen van ondersteuning
- Een dossier kan raadplegen van een persoon met een handicap
- Een wijziging kan signaleren in de toestand van een persoon met een handicap

[Meer info over My Handicap op onze website](#)

[My Handicap](#)

## Toegang My handicap voor VZW's

Op basis van de beraadslaging nr. 19/056 van 2 april 2019 met betrekking tot de mededeling van persoonsgegevens door de directie-generaal personen met een handicap van de federale overheidsdienst sociale zekerheid aan de verenigingen zonder winstoogmerk die als opdracht hebben om de belangen van de personen met een handicap te behartigen door middel van de webtoepassing "Myhandicap" ( IVC/KSZG/19/094 ) kan er toegang worden verleend tot bepaalde persoonsgegevens van de Directie-Generaal Personen met een Handicap van de federale overheidsdienst Sociale Zekerheid indien **een vereniging voldoet aan de vastgestelde voorwaarden in deze beraadslaging:**

1. Toepassingsgebied:
  - Non-profit organisaties: Vereniging zonder winstoogmerk.
  - Doel van de vereniging: belangen van de personen met een handicap verdedigen.
2. Minimale gegevensverwerking:
  - Persoonsgegevens van eigen leden.
  - Geïnformeerde toestemming van leden noodzakelijk
3. Beginsel van integriteit en vertrouwelijkheid:
  - hoedanigheid van de sociale hulpverlener bij de vereniging: de sociale hulpverlener dient door zijn vereniging uitdrukkelijk te worden aangeduid om personen met een handicap bij te staan bij het opvolgen van hun dossier.
4. De identiteit van de sociale hulpverleners die toegang hebben tot de gegevens van personen met een handicap wordt vermeld op een lijst die jaarlijks aan de Federale Overheidsdienst Sociale Zekerheid wordt bezorgd.
5. Iedere raadpleging wordt gelogd door de vereniging zonder winstoogmerk en de loggings worden regelmatig gecontroleerd door de functionaris voor gegevensbescherming van de vereniging. De loggings worden 10 jaar bijgehouden en op eenvoudig verzoek ter beschikking gesteld van de Kruispuntbank van de Sociale zekerheid.
6. Alle medewerkers van de VZW zijn gebonden door het beroepsgeheim
7. Aanstelling van een verantwoordelijke voor de gegevensbescherming binnen elke vereniging
8. Minimale veiligheidsvoorschriften zoals ze zijn bepaald door het Algemeen Coördinatiecomité van de Kruispuntbank van de Sociale zekerheid dienen te worden nageleefd.
9. Toepasselijke wetgeving in het kader van het verwerken van persoonsgegevens dient te worden nageleefd.

Hierbij is het **doel van de vereniging dat is opgenomen in de statuten een belangrijke voorwaarde**. Bij elke aanvraag dient er een opportuniteitsoordeel te worden geveld in het licht van de gegevensbeschermingsverordening. Er wordt enkel toegang verleend aan die vzw's die als hoofddoel het verdedigen van de belangen/rechten van de personen met een handicap hebben en

die dit ook zo in hun statuten hebben opgenomen. Aangezien een persoon die zich aansluit bij één van deze vzw's ervan uit gaat dat dit lidmaatschap de verdediging van zijn belangen naar derden inhoudt kan dit omschreven worden als een impliciet mandaat voor deze vzw's.

**Pagina aangemaakt door: Wikihand**

**Laatste aanpassing door: Michael Duroisin**

page revision: 31, last edited: 21 Sep 2020, 10:20 (798 days ago)

# Bijbel 15. verschaffen van inlichtingen

Toon inhoudstafel

Version  
française

Contact : Yves De Smedt

## 15.1. Door de dienst gevraagde inlichtingen

Dit hoofdstuk beperkt zich niet louter tot het onderzoek van de bepalingen van artikel 18 van de wet maar omvat ook een luik aangaande de mededeling van gegevens aan de personen met een handicap en/of aan derden.

De aanvragers van tegemoetkomingen zijn verplicht alle voor de instructie van hun dossier nuttige inlichtingen te verschaffen.

Indien de persoon met een handicap niet binnen de gestelde termijnen de gevraagde inlichtingen verstrekt zal de aanvraag of de herziening worden afgewezen als zijnde zonder gevolg, nadat de dienst alles in het werk heeft gesteld om de gegevens te bekomen of wanneer de beschikbare elementen onvoldoende zijn (cf. commentaar bij artikel 8).

Zijn eveneens verplicht de inlichtingen te verschaffen op eenvoudig verzoek:

- alle overheidsdiensten;
- alle instellingen belast met de toepassing van de wetgeving betreffende:
  - de sociale zekerheid,
  - de arbeidsongevallen,
  - de beroepsziekten,
  - de bijstand (O.C.M.W.).

De zorgverstrekkers zijn ertoe gehouden alle nuttige inlichtingen en/of documenten aangaande de beoordeling van het verdienvermogen of de beperking van de zelfredzaamheid mede te delen.

Indien deze instellingen het gevraagde niet verstrekken, worden zij hieraan herinnerd tot zij de gevraagde inlichtingen aan de Dienst bezorgen (geen verwerping zonder gevolg).

## 15.2. Contact Center

### 15.2.1. Sociale Dienst

De maatschappelijk assistenten van de Directie-generaal Personen met een handicap verzekeren enerzijds de individuele dienstverlening aan de personen met een handicap, aan hun familie, aan de personen die hen helpen, maar zorgen anderzijds ook voor de uitbouw en het onderhoud van een dicht netwerk met de professionelen uit de sociale sector in hun regio.

#### Individuele dienstverlening

Voor vragen om informatie over individuele dossiers kunnen onze maatschappelijke assistenten op verschillende manieren gecontacteerd worden. Dit kan via een mail, telefonisch of via een standaard contactformulier dat beschikbaar is op onze website. En men kan hen ook raadplegen op de zitdagen die in heel België georganiseerd worden.

Deze **zitdagen** worden georganiseerd op de volgende plaatsen en data:

<https://handicap.belgium.be/docs/nl/zitdagen-vlaanderen-brussel.pdf>

De sociale dienst legt **huisbezoeken** af, zowel met het oog op het verschaffen van inlichtingen als het verzamelen ervan in het kader van de tegemoetkomingen aan personen met een handicap.

Dit kan zowel bij de persoon met een handicap als bij een betrokken dienst.

Een eenvoudig verzoek van de persoon met een handicap of een tussenpersoon volstaat.

De diensten van de Directie-generaal kunnen dit eveneens vragen.

Dit is een gratis service van de Directie-generaal.

Onze maatschappelijke assistenten voeren **sociale onderzoeken** uit en bereiden de dossiers voor inzake de aanvragen om kwijtschelding van de tegemoetkomingen die ten onrechte uitbetaald werden en nu teruggevorderd worden. Deze dossiers worden dan voorgelegd aan de Commissie voor Sociaal Hulpbetoon. Deze Commissie stuurt een advies aan de Minister die dan een beslissing neemt.

Onze maatschappelijke assistenten vertegenwoordigen de dienst op **beurzen**.

Ten slotte geven zij geregeld **uiteenzettingen** over de wetgeving en de reglementering die onze dienst toepast. Als er vragen zijn over de wijze waarop de handicap medisch geëvalueerd wordt, dan worden deze uiteenzettingen georganiseerd in samenwerking met de geneesheren van de medische dienst.

### **Netwerking**

De maatschappelijke assistenten van de Directie-generaal Personen met een handicap hebben een sterk uitgebouwd netwerk met daarin de professionele contacten van de sociale sector in hun regio. Het betreft hier maatschappelijke werkers en al diegenen die met onze materie werken op de gemeenten, in de sociale diensten, op de OCMW's, in de ziekenfondsen, in de ziekenhuizen en klinieken, in de revalidatiecentra, in de woonzorgcentra, ...

Met deze professionele contacten wisselen ze veel informatie uit, dossiergebonden maar ook algemeen. Zo zijn er geregeld informatiesessies, nemen ze deel aan vergaderingen met die contactpersonen, maken ze afspraken naar aanleiding van de zitdagen of gaan ze sowieso geregeld langs bij deze contacten.

Deze netwerking geeft de mogelijkheid om informatie sneller en beter te laten doorstromen met het oog op een betere en snellere verwerking van de aanvragen die ingediend worden in onze dienst.

Deze netwerking geeft ons ook de mogelijkheid om deze professionele partners beter en sneller te betrekken bij alle mogelijke veranderingen in onze werking, in onze reglementering, ...

## **15.2.2. De eerste lijn / Relaties met gebruikers**

### **Missie**

Binnen een aanvaardbare termijn een zo duidelijk mogelijk antwoord geven, zowel inhoudelijk als formeel, aan burgers die schriftelijke informatie willen krijgen over hun rechten of over bestaande maatregelen voor personen met een handicap of die een klacht indienen over het functioneren van de diensten van de Directie-generaal Personen met een handicap. Deze missie wordt door de basisteams uitgevoerd.

### **Taken**

- Het geven van informatie en het beantwoorden van diverse vragen, zowel per telefoon als per e-mail.
- Het beantwoorden van inkomende telefoongesprekken
- Schriftelijk op vragen van het publiek reageren (verzoek om informatie, voortgang van dossiers, interpretatie en toepassing van regelgeving en procedures, ...).
- Tijdig, correct en nuttig informatie geven over producten, diensten, termijnen en procedures.
- Ervoor zorgen dat procedures en relevante wetgeving consequent worden toegepast.
- De beschikbare informatie in het computerbestand nauwkeurig interpreteren.
- Problemen oplossen en aan de juiste persoon aanvullende informatie vragen om een oplossing te vinden.
- Aanvullende informatie opzoeken, adviezen of voorstellen opstellen en deze voorleggen aan het team of aan de hiërarchie.
- Gegevens invoeren, e-mails verwerken (contactformulieren) en documenten scannen of kopiëren indien nodig.
- Inkomende verzoeken, wijzigingen en andere documenten verwerken en controleren.
- Het contact met burgers via telefoon of e-mail onderhouden over wijzigingen, verzoeken om documenten en algemene vragen.
- De opvolging van de uit te voeren taken op zich nemen en de gevraagde documenten ter beschikking stellen (verschillende attesten, beslissingen, duplicaten van verzoeken om informatie, ...)
- Burgers en partners ondersteunen en begeleiden bij de toegang tot onze diensten en het gebruik van ons portaal "MyHandicap". Heb begrip voor de moeilijkheden die gebruikers ondervinden bij het gebruik van het portaal en geef deze aandachtspunten door aan de juiste persoon.
- Bewaar de verstrekte informatie zorgvuldig.
- Persoonlijke gegevens vertrouwelijk behandelen
- In alle omstandigheden een professionele en klantgerichte service bieden.
- Met andere teamleden en teamfacilitators samenwerken in de dagelijkse werking van het team.
- Toezicht ho op een goede dienstverlening binnen het filiaal.
- Andere ondersteunende taken uitvoeren die nodig zijn voor het functioneren van het team.

### **Telefooncontact :**

Maandag, dinsdag, donderdag en vrijdag van 8.30 tot 12.30 uur.  
Groen nummer: 0800 987 99

#### **E-mail:**

Via ons contactformulier ( <https://forms.handicap.fgov.be/fr> )

### **15.2.3. Klantendienst**

#### **Opdracht**

Binnen een aanvaardbare termijn een zo duidelijk mogelijk antwoord formuleren, zowel op het vlak van de inhoud als op het vlak van de vorm, aan de burgers die geschreven informatie wensen te bekomen over hun rechten of over bestaande maatregelen ten voordele van personen met een handicap of die een klacht formuleren over de werking van de diensten van de Directie-generaal Personen met een handicap.

#### **Taken**

De opvolging verzekeren van de dienstverlening binnen de Directie-generaal. Schriftelijk antwoorden op de vragen van het publiek (vraag om informatie, vooruitgang van de dossiers, interpretatie en toepassing van de reglementering en de procedures ...)

De opvolging van klachten ten laste nemen (ontvangst van de klachten, onderzoek naar de aard van de klachten, opzoeken van bijkomende informatie, uitwerken van adviezen of voorstellen)

### **15.2.4. Klachtenbeheer**

Sinds 1 juli 2008 is onze DG gestart met klachtenbehandeling. Onze FOD maakt ook deel uit van het Federale Klachtennetwerk van de FOD P&O.

Elke agent die een klacht ontvangt, welke functie hij/zij ook heeft, wordt geacht om de klacht over te maken aan het Klachtenbeheer ([Klachten.DGHAN@minsoc.fed.be](mailto:Klachten.DGHAN@minsoc.fed.be)), volgens de modaliteiten, vermeld onder het punt 15.2.4.7: Welke procedure wordt gevolgd bij ontvangst van een klacht?

Het centraal klachtenonthaal mag niet verward worden met een ombudsdienst. Een ombudsdienst is immers onafhankelijk van de organisatie.

De behandeling van de vragen van de federale Ombudsman wordt in niets gewijzigd (zie dienstnota 2006-2). De Ombudsman is te bereiken via <http://www.federaalombudsman.be> of via het telefoonnummer 02/289.27.27 of het groene nummer 0800 99 962.

Wanneer een klacht ingediend wordt, is dit niet opschortend voor de beroepsprocedure. Met andere woorden, na elke beslissing heeft de persoon met een handicap maximaal drie maanden de tijd om hiertegen beroep aan te tekenen, ook wanneer hij een klacht ingediend heeft.

#### **15.2.4.1. Klachtenmanagement: waarom?**

We beschouwen een goede afhandeling van klachten als een belangrijk middel om de tevredenheid van onze klanten te vergroten. Bovendien is elke klacht een gelegenheid tot verbetering van de kwaliteit van onze producten en diensten. Wanneer de klachten goed worden verwerkt en de oorzaken worden aangepakt, kunnen er aanzienlijke verbeteringen worden geboekt. Het doel van een klacht is dus niet de mensen te straffen die de fouten hebben gemaakt, maar de fouten te herstellen en ze in de toekomst te voorkomen. Bij het herstel van de fout willen wij de persoon betrekken die de fout heeft gemaakt of diegene die er verantwoordelijk voor is. Als we ervan uitgaan dat elke klacht de mogelijkheid biedt om het beter te doen, dan is de klacht een belangrijk leerinstrument, niet alleen voor diegene die de fout heeft gemaakt, maar voor onze hele organisatie.

#### **15.2.4.2. Wat is een klacht?**

**Een klacht is een manifeste uiting van ontevredenheid door een klant/burger over een dienstverlening van onze FOD:**

**Manifest:** het moet duidelijk zijn dat de klant ontevreden is. Dit vereist een open en bereidwillige ingesteldheid vanwege de organisatie om een klacht als dusdanig te erkennen.

**Uiting:** mondeling, schriftelijk, elektronisch.

**Ontevredenheid:** deze moet bestaan in hoofde van de klant, ongeacht wat onze Directie-generaal hierover denkt.

**Dienstverlening:** het kan gaan over houdingen, termijnen, bejegeningen, beslissingen, bewoordingen...

De klager moet een **belang** hebben.

Worden **niet** als klacht beschouwd:

- Vragen om **informatie**: de burger zoekt een antwoord op een vraag naar inlichtingen over wie? Wat? Waar? Wanneer? Welk? Hoe?...
- Een **melding**: de burger brengt de overheid op de hoogte van een bepaalde tekortkoming in haar functioneren. De burger is niet noodzakelijk ontevreden over het optreden van de overheid, vb. het melden dat een straatlamp stuk is. Uiteraard kan dit na herhaalde tekortkoming uiteindelijk wel leiden tot ontevredenheid en uitmonden in een klacht.
- **Suggestie**: de burger formuleert een voorstel tot verbetering van de werking van een dienst.

**Dergelijke vragen om informatie, meldingen of suggesties moeten wel worden doorgestuurd naar het Klachtenbeheer, die voor de verdere behandeling zal instaan.**

Alleen **externe klachten** worden geregistreerd en opgevolgd en niet de interne klachten van de medewerkers van de FOD betreffende de interne werking van de FOD.

Alleen **klachten over dienstverlening** worden geregistreerd en opgevolgd.

**Klachten over het beleid** worden niet geregistreerd en opgevolgd, maar worden via het Klachtenbeheer doorgestuurd naar het bevoegde niveau (beleidscellen).

**Klachten** die aan de FOD gericht zijn en die **niet tot de bevoegdheid van de FOD behoren**, worden doorgestuurd naar de bevoegde diensten of organisaties. De klager wordt hiervan op de hoogte gebracht. Het Klachtenbeheer zal hiervoor instaan.

#### 15.2.4.3. Proces

**Wijzen van indienen: hoe kunnen klachten worden geformuleerd?**

**Schriftelijke klachten: een brief, een fax of via een webformulier**

De website van de DG Personen met een handicap stelt vanaf 1 juli 2008 een klachtenformulier ter beschikking van personen die een klacht wensen te formuleren. Dit kan de klager helpen om zijn klacht en alle nodige informatie gestructureerd te verwoorden.

**Schriftelijke klachten kunnen gestuurd worden naar:**

\*»»> Klachtenbeheer

FOD Sociale Zekerheid  
Directie-generaal Personen met een handicap  
Kruidtuinlaan 50, bus 150  
1000 BRUSSEL

- Tel.: 0800 987 99
- Fax: 02 509 85 50
- webformulier via [handicap.fgov.be](http://handicap.fgov.be)

**Mondelinge klachten**

**Regel:** we lokken geen klachten uit, d.w.z. het gewoon klagen over een aspect van de dienstverlening is op zich geen reden om dit als klacht te beschouwen. De klager moet er werkelijk de nadruk op leggen dat het gebrek in de dienstverlening voor hem/haar van dien aard is dat er verder gevolg aan moet worden gegeven of dat een onderzoek moet worden gestart.

**Concreet betekent dit voor de diensten van de DGHAN het volgende:**

A. **Telefonisch:** enkel echt uitdrukkelijk mondeling geformuleerde klachten, waarvoor de klager vraagt die ook uitdrukkelijk als klacht te formuleren. De calltaker zal via mail de klacht overmaken aan het Klachtenbeheer ([Klachten.DGHAN@minsoc.fed.be](mailto:Klachten.DGHAN@minsoc.fed.be)).

B. **Tijdens een gesprek (bv. tijdens de intake):** enkel echt uitdrukkelijk mondeling geformuleerde klachten, waarvoor de klager vraagt die ook uitdrukkelijk als klacht te formuleren. De agent zal het klachtenformulier gebruiken, alle gegevens op het klachtenformulier invullen en deze laten ondertekenen door de klager. De betrokken agent maakt het klachtenformulier over aan het Klachtenbeheer ([Klachten.DGHAN@minsoc.fed.be](mailto:Klachten.DGHAN@minsoc.fed.be)). Klik hier voor een model van dit [klachtenformulier](#)

#### 15.2.4.4. Wanneer is een klacht ontvankelijk?

De klacht moet een duidelijke omschrijving bevatten van de concrete feiten waartegen ze gericht is. De aangeklaagde problematiek moet duidelijk zijn.

De aangehaalde problematiek kan niet betwist worden voor een rechtscollège.

Identificatie en contactgegevens van de klager moeten bekend zijn. Anonieme klachten worden toch doorgestuurd naar de bevoegde dienst, ook al kunnen ze niet beantwoord worden. De inhoud kan immers voor de betrokken dienst nuttige informatie en/of aanwijzingen bevatten.

Er wordt geen tijdslimiet naar het verleden m.b.t. de feiten ingevoerd. Ook al kan er juridisch of feitelijk ten gronde niets meer aan de klacht gedaan worden, toch kan ook hier de informatie voor de betrokken dienst nuttig zijn.

Hetzelfde geldt voor steeds herhaalde klachten van dezelfde klager.

Het systeem van klachtenregistratie voorziet in een soepele procedure die toelaat dat de behandelende dienst kan verwijzen naar een vroeger antwoord, zonder noodzakelijkerwijze opnieuw te antwoorden aan de klager.

#### **15.2.4.5. Registratie**

##### **Waarom registratie?**

1. nodig voor een efficiënte klachtenbehandeling en –opvolging.
2. verzamelen van statistische gegevens;
3. laat evaluatie van eigen werking toe;
4. laat rapportage toe op grond waarvan feedback kan plaatsvinden.

##### **Wat wordt geregistreerd?**

1. datum;
2. registratienummer;
3. naam en contactgegevens;
4. bevoegde dienst;
5. categorie/problematiek (zie onder);
6. wijze van indienen;
7. herinneringsdatum;
8. uiterste datum waarop moet geantwoord worden;
9. effectieve antwoorddatum.

Maximale behandelingstermijn: **30 dagen**, vanaf ontvangstdatum door het Klachtenbeheer.

Het Klachtenbeheer ontvangt elementen van antwoord binnen 5 werkdagen.

#### **15.2.4.6. Categorieën van klachten**

Klachten kunnen gaan over:

1. een onbeleefde houding;
2. gebrekkige inlichtingen;
3. een ontoereikende bereikbaarheid van de diensten;
4. verdrijven lange behandelingstermijnen;
5. een beslissing die blijk geeft van willekeur;
6. andere.

#### **15.2.4.7. Welke procedure wordt gevolgd bij ontvangst van een klacht?**

##### **Principes**

1. Het Klachtenbeheer vraagt aan de betrokken dienst de nodige gefundeerde elementen van antwoord en een voorstel tot oplossing. Dit gebeurt binnen 5 werkdagen na ontvangst van de klacht op de dienst.
1. Het Klachtenbeheer volgt de behandeling van de klachten op, herinnert indien nodig en rapporteert.
2. Het Klachtenbeheer zorgt ook voor de behandeling van de klachten die niet tot de bevoegdheid van de FOD behoren.

##### **Klachtenbehandeling door de DG Personen met een handicap**

1. Elke klacht wordt door de dienst waar ze binnenkomt overgemaakt aan het Klachtenbeheer ([Klachten.DGHAN@minsoc.fed.be](mailto:Klachten.DGHAN@minsoc.fed.be)). Heeft de klacht betrekking op de dienst waar de klacht werd ontvangen, dan kan deze dienst een kopie van de klacht bewaren en reeds met de klachtenbehandeling starten.

2. Elke klacht krijgt een ontvangstmelding. Hiervoor zal het Klachtenbeheer instaan.  
Is het Klachtenbeheer van oordeel dat het om een ontvankelijke klacht gaat, dan zal in deze ontvangstmelding naast gegevens in verband met de klacht zelf (klachtnummer, behandelende dienst) ook de klachtenprocedure worden weergegeven.  
Is het Klachtenbeheer van oordeel dat het om een niet-ontvankelijke klacht gaat, dan zal de klager hierover worden bericht via een aangepaste ontvangstmelding.
3. Het Klachtenbeheer zorgt voor een antwoord binnen een termijn van 30 werkdagen na ontvangst van de klacht op basis van de elementen van antwoord die door de bevoegde dienst werden verstrekt. Indien er niet onmiddellijk ten gronde een antwoord kan worden gegeven, dan wordt een voorlopig antwoord verzonden naar betrokkene waarin men de reden vermeldt waarom nog niet ten gronde kan geantwoord worden en met aanduiding van de termijn waarin een antwoord ten gronde kan worden verwacht.
4. Als een klacht als gegrond wordt beschouwd, moet de dienst vervolgens de juiste behandeling toepassen. Indien mogelijk zou de situatie van de klager moeten hersteld worden. Mogelijke behandelingen zouden kunnen zijn (1 of meerdere oplossingen gecombineerd):
  1. erkenning/acceptatie van de fout;
  2. verontschuldiging;
  3. wijziging van de beslissing;
  4. wijziging in procedures of praktijk;
  5. rechtzetten van misleidende of onjuiste documenten;
  6. uitleg verstrekken over hoe en waarom het probleem zich heeft voorgedaan en welke stappen de organisatie neemt of heeft genomen om een herhaling te voorkomen;
  7. zich engageren om de klacht met prioriteit te behandelen;
  8. ondersteunende informatie geven;
  9. beloven dat deze actie of fout zich niet meer zal herhalen;
  10. herstellen/herwerken;
  11. maatschappelijke bijstand.
5. Het Klachtenbeheer sluit de behandelde klacht af.

#### 15.2.4.8. Rapportering

Het Klachtenbeheer rapporteert driemaandelijks over de ontvangen en behandelde klachten. Dit rapport bevat volgende gegevens:

1. het aantal ontvangen klachten en het aantal behandelde klachten;
2. het aantal ontvangen en behandelde klachten volgens de inhoud van de klachten (klachten over termijnen, taalgebruik,...) en van de betreffende dienst;
3. het aantal ontvankelijke en onontvankelijke klachten;
4. de wijze waarop de klachten ingediend werden;
5. de termijnen waarbinnen de klachten behandeld werden;
6. het aantal gegronde en ongegronde klachten;
7. overzicht van de ondernomen verbeteracties in de verschillende diensten.

### 15.3. Mededeling van gegevens van persoonlijke aard

Het Toezichtcomité van de Kruispuntbank van de Sociale Zekerheid, belast met de bescherming van de persoonlijke levenssfeer van de sociaal verzekerden, heeft de voorwaarden en de modaliteiten vastgelegd volgens dewelke de mededeling van sociale gegevens van persoonlijke aard is toegelaten.

De volgende richtlijnen zullen voortaan toegepast worden bij de behandeling van de briefwisseling, meer bepaald wat betreft de tussenkomsten in het kader van de behandeling van de dossiers.

#### 15.3.1. Algemene principes

Kunnen mededeling van gegevens bekomen:

- De personen die een geschreven mandaat voorleggen indien hun mandaat voldoet aan de volgende voorwaarden:
  - Het is verleend door de titularis van de gegevens of zijn wettelijke vertegenwoordiger;
  - Het identificeert de sociaal verzekerde door vermelding van zijn naam, voornamen, adres, datum en plaats van geboorte;
  - Het is gedateerd en ondertekend door de sociaal verzekerde of zijn wettelijke vertegenwoordiger;
  - Het identificeert de mandataris (interveniënt) door vermelding van zijn naam, voornamen en adres;
  - Het bepaalt voor welke materies (types van sociale gegevens en doelgerichtheid) het gegeven wordt;
  - Het bepaalt de duur ervan.
- De organisaties of personen die handelen op basis van een stilzwijgend mandaat.

Dit stilzwijgend mandaat wordt verondersteld ten overstaan van hun leden van verenigingen die sociaal verzekerden vertegenwoordigen zoals vakbonden, ziekenfondsen, verenigingen van gehandicapte perso



en gepensioneerden en organisaties van zelfstandigen. In theorie zullen de inlichtingen slechts verstrekt worden aan de interveniënt indien hij het aansluitingsnummer van de persoon met een handicap meedee

Wanneer de mandataris het Koninklijk Paleis is, dienen de inlichtingen schriftelijk gevraagd en een kopie het verzoek om tussenkomst van de persoon met een handicap moet bij de nota van het Koninklijk Kabin gevoegd worden. Een kopie van het antwoord wordt aan het Koninklijk Paleis gestuurd.

- De personen andere dan de instellingen van sociale zekerheid die deze gegevens nodig hebben voor de vervulling van hun **verplichtingen inzake sociale zekerheid**, hun aangestelden of lasthebbers evenals zij die zij uitdrukkelijk machtigen om ze te ontvangen;
- De personen aan wie de personen hiervoor bedoeld, werken in onderaanneming hebben toevertrouwd voor de toepassing van de sociale zekerheid;
- De **instellingen naar buitenlands recht voor de toepassing van de internationale overeenkomsten inzake sociale zekerheid**;
- De bestemmingen die over bepaalde gegevens dienen te beschikken in het kader van hun **wettelijke opdrachten** (politiediensten, arbeidshoven en arbeidsrechtbanken, OCMW....) kunnen slechts mededeling bekomen van deze gegevens indien de band **tussen de opdracht en de gegevens vaststaat**.
- Erfgenamen en rechtsverkrijgers van een persoon met een handicap

De gegevens betreffende overledenen maken deel uit van de persoonlijke gegevens in de zin van de wet van 15 januari 1990 tot oprichting en organisatie van de Kruispuntbank van de Sociale Zekerheid en van de wet van 8 december 1992 tot bescherming van de persoonlijke levenssfeer

Bijgevolg heeft de dienst zich gericht tot het Toezichtcomité van de Kruispuntbank om de toelating tot mededeling te bekomen van de noodzakelijke gegevens, zowel aan de erfgenamen van de persoon met een handicap als aan de rechtsverkrijger inzake achterstallen-overlijden

Voornoemd Comité, in zijn beraadslaging van 1 februari 2000 (N° 00/08), laat de mededeling toe van de volgende gegevens:

1. Administratieve gegevens:
  - Datum van de aanvraag om tegemoetkoming;
  - Ingangsdatum van het recht;
  - Datum van de kennisgeving van de administratieve beslissing;
  - Datum van de kennisgeving van het onverschuldigde;
  - Datum van de kennisgeving van de achterstallen;
  - Periode van toekenning van de tegemoetkoming;
  - Wijze van betaling van de tegemoetkoming;
  - Tussenkost van een O.C.M.W. (voorschotten op de tegemoetkoming);
  - Lopende of afgesloten gerechtelijke procedures.
2. Gegevens van invloed op de berekening van het recht en op het bedrag van de tegemoetkoming:
  - Bedrag en aard van de inkomsten (van de persoon met een handicap zelf of van zijn echtgenoot of partner)
  - die het bedrag van de tegemoetkoming hebben bepaald en, in voorkomend geval, de toegepaste fiscale aftrekken;
  - De familiale situatie van de persoon met een handicap;
  - De categorie waartoe de persoon met een handicap behoort;
  - De nationaliteit van de persoon met een handicap;
  - De verblijfplaats van de persoon met een handicap.
3. Gegevens betreffende de tegemoetkoming
  - Bedrag van de tegemoetkoming;
  - Bedrag van de ten onrechte ontvangen sommen;
  - Bedrag van de achterstallen;
  - Bedrag van de wettelijke intresten.

Deze gegevens kunnen slechts worden medegedeeld teneinde een correcte informatie te verstrekken aan de rechthebbenden en aan de erfgenamen van de overledene.

De door het Toezichtcomité gegeven toelating kan bijgevolg niet worden gebruikt op een met dit standpunt onverenigbare manier

Elke **derde** die niet voldoet aan de voorwaarden vermeld in de hiervoor opgesomde categorieën **kan geen mededeling bekomen** van persoonsgegevens. In dat geval zal een ontvangstbewijs toegestuurd worden aan de interveniënt en de inlichtingen worden rechtstreeks medegedeeld aan de sociaal verzekerde.

### 15.3.2. Mededeling van gegevens aan personen of instellingen die gerechtigd zijn deze op te eisen krachtens een wettelijke bepaling

<b>Personen of instellingen die de mededeling van de gegevens vragen</b>	<b>Wettelijke basis van de vraag</b>	<b>Mededeling?</b>
Officieren van de gerechtelijke politie	Artikel 89 bis van het Wetboek van strafvordering	JA, indien delegatie bij gemotiveerd bevelschrift van de onderzoeksrechter
Openbaar Ministerie bij de arbeidsgerechten	Artikel 138 van het Gerechtelijk Wetboek	JA
Rechter	Artikelen 871, 877 en 878 tot 882 van het Gerechtelijk Wetboek	JA
Griffies van hoven en rechtbanken		JA, indien de gegevens worden gevraagd in uitvoering van een gerechtelijke beslissing
Procureur des Konings	Artikel 29, §1° van het Wetboek van strafvordering	JA
Gerechtsdeurwaarders	Artikel 1452 en 1453 van het Gerechtelijk Wetboek	JA, in geval van arrest-beslag, maar dit verandert niets aan het feit dat de tegemoetkomingen aan gehandicapten niet vatbaar zijn voor beslag
Rekenhof	Artikel 180 van de Grondwet	JA
Hoog Comité van Toezicht	K.B. 29/07/1970	JA
Personen of instellingen die de mededeling van de gegevens vragen	Wettelijke basis van de vraag	Mededeling?
"Ministerie van Financiën Dienst van de belastingen De ontvanger van de provinciale en gemeentelijke belastingen"	Artikel 327, §1 van het Wetboek op inkomstenbelastingen en voor de plaatselijke overheden krachtens de wetten van 23.12.1986 betreffende de invordering en de geschillen terzake van plaatselijke en provinciale heffingen (art 10) en krachtens de wet van 24.10.1996 betreffende de vestiging en de invordering van provincie- en gemeentebelastingen (art 12)	JA
Buitenlandse inspectiediensten	Internationale Verdragen	JA, indien deze gegevens noodzakelijk zijn voor de uitvoering van hun opdracht
Federale Ombudsmannen	Artikel 11, §2 van de wet van 22.03.1995	JA, indien deze gegevens noodzakelijk zijn voor de uitvoering van hun wettelijke opdracht.
Commissie voor de toegang tot	Artikel 12 van het KB 27.06.1994	JA

### 15.3.3. Mededeling van gegevens aan derden die deze nodig hebben in het kader van de uitvoering van hun wettelijk opgedragen opdrachten

Derden	Wettelijke basis van de vraag	Mededeling?
Advocaat	Artikel 440 van het Gerechtelijk Wetboek	JA, indien de vraag betrekking heeft op een cliënt, als hij optreedt in het kader van een gerechtelijke of administratieve procedure ofwel als raadsman. NEEN, indien de vraag betrekking heeft op een derde persoon, behalve wanneer er een geschreven mandaat bestaat van de persoon met betrekking tot het dossier.
Gerechtsdeurwaarders	Artikel 509 van het Gerechtelijk Wetboek	JA, indien de vraag wordt gerechtvaardigd door de uitvoering van een gerechtelijke beslissing en een afschrift van de uitvoerbare titel wordt voorgelegd.
O.C.M.W.	Artikels 57 §3 en 63 tot 68 van de wet van 8 juli 1976 (waarneming van de voogdij van minderjarige kinderen)	JA, indien het bewijs wordt geleverd dat het O.C.M.W. optreedt in het kader van deze voogdij.
O.C.M.W.	""- Artikel 60 §2, 5°, 61, 68 ter §6 en 98 §2 van de wet van 8 juli 1976 (sociale bijstand - subrogatie) - Artikel 16 van de wet van 2 april 1965 (sociale hulp - subrogatie) - Artikel 12 van de wet van 7 augustus 1974 (bestaansminimum - subrogatie)"	JA
Banken, kredietinstellingen, verzekeringsmaatschappijen	"Artikelen 27 tot 35 van de wet van 12 april 1965 Artikelen 1689 tot 1691 van het Burgerlijk Wetboek en 1390 van het Gerechtelijk Wetboek"	JA, indien de gegevens strikt noodzakelijk zijn in het kader van een procedure van loonoverdracht of overdracht van schuldvordering en een afschrift van een uitvoerbare titel wordt voorgelegd. Voorbeeld: een gehandicapte betaalt zijn lening voor de aankoop van een wagen niet terug en de bank bekomt een vonnis die de beslaglegging toelaat. Dit verandert niets aan het feit dat de tegemoetkomingen aan gehandicapten niet vatbaar zijn voor beslag.
Notarissen	Wet van 16 maart 1803	JA, indien de vraag betrekking heeft op een cliënt
Diplomatieke en consulaire posten	Verdragen van Wenen van 18 april 1961 en 24 april 1963	JA, indien de gegevens noodzakelijk zijn voor de uitoefening van hun taak
Vereffenaars en Curatoren	Artikelen 455 tot 495 van het Wetboek van Koophandel	JA, indien de gegevens noodzakelijk zijn in het kader van de vereffening of de curatele waarmee zij zijn belast.
Schuldbemiddelaars	Wet van 5 juli 1998	JA, indien de gegevens noodzakelijk zijn voor de

	betreffende het gemeenschappelijk schuldenreglement; Artikel 1675 van het Gerechtelijk Wetboek	uitoefening van hun taak
--	--	--------------------------

#### 15.3.4. Nuttige informatie met betrekking tot sociale en fiscale voordelen:

De diensten van de administratieve directie zijn bevoegd om aan alle diensten die er naar vragen de nuttige inlichtingen mede te delen in verband met sociale en fiscale voordelen, mits het strikt respecteren van eenieders bevoegdheden.

Met name:

1. De mededeling aan de huisvestingsmaatschappijen van het bedrag van de inkomensvervangende tegemoetkoming, het ongeschiktheidpercentage en de gezinscategorie;
2. De mededeling, in het kader van de voorschotten verleend op basis van artikel 13, §2 van de wet van 27 februari 1987, van de ontvangen bedragen van de tegemoetkomingen aan personen met een handicap aan de vergoedende diensten of instellingen;
3. De mededeling aan de Administratie van de Registratie en Domeinen van de noodzakelijke gegevens voor de terugvordering van onverschuldigd uitgekeerde sommen inzake tegemoetkomingen aan personen met een handicap.

#### 15.4. Openbaarheid van bestuur

##### 15.4.1. Inleiding

De wet van 11 april 1994 betreffende de Openbaarheid van Bestuur bepaalt de voorwaarden waaronder de federale administratie het publiek de mogelijkheid biedt om in kennis te worden gesteld van de administratieve handelingen.

Een onderscheid dient te worden gemaakt tussen de actieve en de passieve openbaarheid van bestuur.

##### 15.4.2. Actieve openbaarheid.

De actieve openbaarheid handelt over de informatieverplichtingen op initiatief van de overheid zelf.

1. Ieder persoon die erom vraagt dient in het bezit gesteld te worden van de **bevoegdheden** en de **organisatie** van het departement;
2. In theorie dient elke briefwisseling de **identificatiegegevens** te vermelden van de ambtenaar die meer inlichtingen kan verstrekken over het dossier;
3. Elk document dat een beslissing of een administratieve handeling met individuele strekking inhoudt voor een bestuurde, zal zowel de **eventuele beroepsmogelijkheden**, de instanties bij wie het beroep moet aangetekend worden als de geldende vormen en termijnen bevatten. Bij ontstentenis neemt de verjaringstermijn voor het indienen van beroep geen aanvang.

##### 15.4.3. Passieve openbaarheid

De passieve openbaarheid beoogt het openbaar maken van alle bestuursdocumenten. Hierbij kan de bestuurde (natuurlijke of rechtspersoon) de overheid verzoeken om inzage, uitleg of afschrift van bestuursdocumenten. Wanneer de verzoeker aantoont dat een bestuursdocument onjuiste of onvolledige gegevens over hem bevat, is de overheid ertoe gehouden de nodige verbeteringen aan te brengen.

Voor documenten van **persoonlijke aard** is vereist dat de verzoeker van een belang doet blijken.

##### 15.4.4. Procedure

De aanvragen in uitvoering van de passieve openbaarheid dienen schriftelijk te gebeuren en zullen in een register bijgehouden worden volgens datum van ontvangst.

Wanneer het departement aanvragen over bestuursdocumenten ontvangt, waarvoor het niet bevoegd is, zal de verzoeker onverwijld op de hoogte worden gesteld van de benaming en het adres van de administratieve overheid die, naar men weet, het document onder zich heeft.

De aanvragen over de **bevoegdheden en de organisatie** van het departement zullen naar het secretariaat van de Voorzitter gestuurd worden, die de nodige documentatie ter beschikking heeft.

Elke **aanvraag** voor inzage, uitleg, mededeling in afschrift (kopie) of verbetering van een bestuursdocument dient doorgestuurd te worden naar het secretariaat van de Voorzitter. Na registratie (in het register ad hoc en in het systeem opvolging dossiers ) zal het secretariaat van de Voorzitter de aanvraag onderzoeken en de nodige richtlijnen voor de afhandeling van de dossiers verschaffen aan de betrokken directie.

## 15.5. Verplichting tot doorsturen

De openbare dienst aan wie per vergissing aanvragen of dossiers werden toegestuurd moet deze onverwijld overmaken aan de bevoegde administratieve dienst en dit tegelijkertijd mededelen aan de afzender, op een manier waarop zo weinig mogelijk tijd wordt verloren en elk misverstand kan worden vermeden.

Heel wat vragen worden evenwel telefonisch gesteld. Ook hier moeten maatregelen worden getroffen opdat de gebruiker onmiddellijk zou kunnen worden doorgestuurd naar de bevoegde dienst.

## 15.6. Taalgebruik in de betrekkingen met de buitenwereld

Vanaf 01/07/2014 is de bevoegdheid over de tegemoetkomingen voor hulp aan bejaarden gedecentraliseerd. Onze dienst behandelt tijdens een overgangsfase nog de dossiers voor rekening van de regionale entiteiten. Met betrekking tot de THAB-dossiers moeten dus de regels van de regionale diensten gevolgd worden.

### 15.6.1. De gemeente

#### 15.6.1.1. Ééntalig gebied

De aanvraag wordt ingediend in de taal van het taalgebied

**Frans taalgebied:** aanvraag in het Frans.

**Nederlands taalgebied:** aanvraag in het Nederlands.

**Duitstalig taalgebied:** aanvraag in het Duits of Frans.

#### 15.6.1.2. Tweektalig gebied Brussel Hoofdstad

De aanvraag wordt ingediend in het Frans of in het Nederlands, naargelang de keuze van de aanvrager.

#### 15.6.1.3. Faciliteitengemeenten

**Nederlands taalgebied,** faciliteiten voor Franstaligen: aanvraag in het Nederlands of Frans;

**Frans taalgebied,** faciliteiten voor Nederlandstaligen: aanvraag in het Nederlands of Frans;

Voor THAB:

- Franstalige inwoners van randgemeenten doen hun aanvraag in het Frans. Zij hebben recht op Franstalige documenten op vraag.
- Franstalige inwoners van **taalgrensgemeenten** doen hun aanvraag in het Nederlands. Zij hebben recht op een vertaling van de documenten op vraag. Op de Franse vertaling komt de vermelding "specimen".

### 15.6.2. Bevoegde administratieve dienst

#### 15.6.2.1. Éentalig taalgebied

**Frans taalgebied:** Franstalige administratieve dienst. Het dossier zal bij voorkeur behandeld worden in het Frans, uitgezonderd als de betrokkene uitdrukkelijk het gebruik vraagt van één van de twee andere officiële talen (N of D)

**Nederlands taalgebied:** Nederlandstalige administratieve dienst. Het dossier zal bij voorkeur behandeld worden in het Nederlands, uitgezonderd als de betrokkene uitdrukkelijk het gebruik vraagt van één van de twee andere officiële talen (F of D).

**Duits taalgebied:** Franstalige administratieve dienst. Het dossier zal behandeld worden in het Frans, uitgezonderd als de betrokkene uitdrukkelijk het gebruik vraagt van één van de twee andere officiële talen (N of D).

Voor THAB: de aanvraag wordt behandeld in de taal van het gebied.

#### 15.6.2.2. Tweektalig gebied Brussel Hoofdstad

Het dossier zal behandeld worden door de bevoegde administratieve dienst naargelang de taal waarin de aanvraag werd ingediend.

#### 15.6.2.3. Faciliteitengemeenten

**Nederlands taalgebied,** faciliteiten voor Franstaligen: het dossier zal behandeld worden door de Nederlandstalige dienst in het Nederlands, uitgezonderd indien de betrokkene het gebruik van de Franse of Duitse taal vraagt.

**Frans taalgebied,** faciliteiten voor Nederlandstaligen: het dossier zal behandeld worden door de Franstalige dienst in het Frans, uitgezonderd indien de betrokkene het gebruik van de Nederlandse of Duitse taal vraagt.

Voor THAB:

- Franstalige inwoners van **randgemeenten:** het dossier zal behandeld worden door de Nederlandstalige dienst in het Nederlands, uitgezonderd indien de betrokkene het gebruik van de Franse taal vraagt.
- Franstalige inwoners van **taalgrensgemeenten:** het dossier zal behandeld worden door de Nederlandstalige dienst in het Nederlands.

### 15.6.3. Medische dienst

De bevoegde medische dienst wordt bepaald door het adres van de verblijfplaats van de aanvrager.

#### 15.6.3.1. Ééntalig taalgebied

**Frans taalgebied:** Franstalige medische dienst. Het dossier zal behandeld worden in het Frans.

**Nederlands taalgebied:** Nederlandstalige medische dienst. Het dossier zal behandeld worden in het Nederlands.

**Duits taalgebied:** Duitstalige medische dienst. Het dossier zal behandeld worden in het Duits of in het Frans.

#### 15.6.3.2. Tweektalig gebied Brussel Hoofdstad

Het dossier zal behandeld worden door de bevoegde medische dienst naargelang de taal waarin de aanvraag werd ingediend.

#### 15.6.3.3. Faciliteitengemeenten

**Nederlands taalgebied**, faciliteiten voor Franstaligen: het dossier zal behandeld worden door de Nederlandstalige medische dienst in het Nederlands, uitgezonderd indien de betrokkene het gebruik van de Franse taal vraagt: de Nederlandstalige dienst zal gebruik maken van de Franse taal.

**Frans taalgebied**, faciliteiten voor Nederlandstaligen: het dossier zal behandeld worden door de Franstalige medische dienst in het Frans, uitgezonderd indien de betrokkene het gebruik van de Nederlandse taal vraagt: de Franstalige dienst zal gebruik maken van de Nederlandse taal.

Voor THAB:

- Franstalige inwoners van **randgemeenten**: het dossier zal behandeld worden door de Nederlandstalige medische dienst in het Nederlands, uitgezonderd indien de betrokkene het gebruik van de Franse taal vraagt.
- Franstalige inwoners van **taalgrensgemeenten**: het dossier zal behandeld worden door de Nederlandstalige dienst in het Nederlands.

### 15.6.4. Taalgebruik inzake het opstellen van documenten gestuurd aan betrokkene

#### 15.6.4.1. Ééntalig gebied

**Frans taalgebied:** documenten in het Frans, uitgezonderd indien de betrokkene het gebruikt vraagt van één van de twee andere talen (N of D) ADRES IN HET FRANS

**Nederlands taalgebied:** documenten in het Nederlands, uitgezonderd indien de betrokkene het gebruik vraagt van één van de twee andere talen (F of D) ADRES IN HET NEDERLANDS

**Duits taalgebied:** documenten in het Duits of het Frans, uitgezonderd indien de betrokkene het gebruik van de Nederlandse taal vraagt. ADRES IN HET DUIJS.

Voor THAB: de taal van de documenten = de taal van het gebied.

#### 15.6.4.2. Tweektalig gebied Brussel Hoofdstad

De documenten worden opgesteld naargelang de taal waarin de aanvraag werd ingediend. ADRES IN DE DOOR BETROKKENE GEKOZEN TAAL

Voor THAB: Nederlands of Frans.

#### 15.6.4.3. Faciliteitengemeenten

**Nederlands taalgebied**, faciliteiten voor Franstaligen: Documenten in het Nederlands, uitgezonderd indien betrokkene het gebruik van de Franse taal vraagt. ADRES IN HET NEDERLANDS

**Frans taalgebied**, faciliteiten voor Nederlandstaligen: documenten in het Frans, uitgezonderd indien betrokkene het gebruik van de Nederlandse taal vraagt. ADRES IN HET FRANS

Voor THAB:

- Franstalige inwoners van **randgemeenten** hebben recht op Franstalige documenten op vraag.
- Franstalige inwoners van **taalgrensgemeenten** hebben recht op een vertaling van de documenten op vraag. Op de Franse vertaling komt de vermelding "specimen".

### 15.6.5. Gemeenten met een specifiek regime

#### 15.6.5.1. Gemeenten met faciliteiten voor Franstaligen

##### Randgemeenten:

Drogenbos

Kraainem

Linkebeek

Sint Genesius Rode / Rhode Saint Genèse

Wemmel

Wezembeek Oppem

**Taalgrensgemeenten:**

's Gravenvoeren / Fouron le Comte

Sint Martens Voeren / Fouron saint Martin

Sint Pieters Voeren / Fouron saint Pierre

Herstappe

Moelingen / Mouland

Remersdaal

Teuven

Ronse / Renaix

Bever / Biéville

Mesen / Messines

Spiere / Espierres

Helkijn / Helchin

**15.6.5.2. Gemeenten met faciliteiten voor Nederlandstaligen**

Neerwaasten / Bas Warneton

Komen / Comines

Dottenijs / Dottignies

Herseaux

Houtem

Luingne

Moeskroen / Mouscron

Ploegsteert

Waasten / Warneton

Flobecq

Edingen / Enghien

Mark / Marcq

Lettelingen / Petit Enghien

**15.6.5.3. Gemeenten van Brussel Hoofdstad**

Anderlecht

Oudergem / Auderghem

Sint Agatha Berchem / Berchem Sainte Agathe

Brussel / Bruxelles

Etterbeek

Evere

Vorst / Forest

Ganshoren

Elsene / Ixelles

Jette

Koekelberg

Sint Jans Molenbeek / Molenbeek Saint Jean

Sint Gillis / Saint Gilles

Sint Joost Ten Node / Saint Josse Ten Noode

Schaarbeek / Schaerbeek

Ukkel / Uccle

Watermaal Bosvoorde / Watermael Boitsfort

Sint Lambrechts Woluwe / Woluwé Saint Lambert

Sint Pieters Woluwe / Woluwé Saint Pierre

**15.6.6. Samenvatting**

Centrale Dienst = taal van de particulier: Nederlands, Frans of Duits
Regionale of plaatselijke Dienst = Taal van het gebied, uitgezonderd:
Randgemeenten en taalgrensgemeenten: taal van de particulier (N of F)
THAB: randgemeenten = taal van de particulier (N of F),
taalgrensgemeenten = taal van het gebied
Brussel Hoofdstad: taal van de betrokkene (N of F)

**Laatste aanpassing door: Michael Duroisin**

page revision: 36, last edited: 9 Jun 2020, 10:29 (902 days ago)



# Bijbel 16. Archivering Van De Dossiers

---

Toon inhoudstafel

Version  
française

Contact: Thomas Boxho

Er wordt voorzien dat de fotografische, microfotografische of de elektronische afschriften van de documenten bewaard door de Dienst voor tegemoetkomingen aan gehandicapten, dezelfde bewijskracht hebben als de originelen op voorwaarde dat die afschriften door de Dienst of onder haar controle werden opgesteld.

**Pagina aangemaakt door: Wikihand**

**Laatste aanpassing door: Michael Duroisin**

page revision: 8, last edited: 28 Nov 2022, 09:50 (7 seconds ago)

# Bijbel 17. Recht Op Beroep

---

Toon inhoudstafel

Version  
française

Contact: [Liesbet Truyers](#)

Er kan beroep worden aangetekend tegen een beslissing betreffende:

1. Tegemoetkomingen;
2. Attesten;
3. De terugvordering van een onverschuldigd betaald bedrag.

Artikel 582, 1e van het Gerechtelijk Wetboek bepaalt dat de Arbeidsrechtbank bevoegd is.

Het beroep dient te worden ingesteld binnen een termijn van drie maanden volgend op de kennisgeving en dit door middel van een verzoekschrift bij de bevoegde Arbeidsrechtbank. De kennisgeving is de verzending van de beslissing door de FOD Sociale Zekerheid.

Hierbij kan de kanttekening gemaakt worden dat het moeilijk is om de exacte startdatum van de termijn van drie maanden te bepalen voor beslissingen die niet aangetekend worden verstuurd.

De bevoegde Arbeidsrechtbank, is de Arbeidsrechtbank van de woonplaats van betrokkene. Deze wordt steeds vermeld in de beslissing.

Het verzoekschrift kan worden neergelegd bij of aangetekend verzonden worden aan de griffie van de bevoegde Arbeidsrechtbank.

Een bij de Arbeidsrechtbank ingesteld beroep werkt **niet** schorsend. Dit betekent dat de betwiste beslissing wordt uitgevoerd ondanks het beroep.

Onze wetgeving voorziet **niet** in de mogelijkheid om beroep in te stellen tegen een beslissing inzake het al dan niet verzaken aan een terugvordering. De bevoegdheid van de bevoegde Minister is in deze discretionair.

De kosten van het ereloon van een eventueel aangestelde deskundige, zijn ten laste van de FOD Sociale Zekerheid. Indien de Arbeidsrechtbank echter zou oordelen dat het ingestelde beroep tergend en roekeloos is, dient de betrokkene deze kosten zelf te betalen. Een tergend en roekeloos geding is een overbodig geding dat werd ingesteld zonder enige kans op slagen.

Het is **niet** verplicht een advocaat onder de arm te nemen.

Indien de betrokkene een advocaat onder de arm nam, kan deze een rechtsplegingsvergoeding vragen aan de Arbeidsrechtbank. Het is de Arbeidsrechtbank die, in functie van de complexiteit van de zaak, het bedrag bepaalt. Het is belangrijk te benadrukken dat de rechtsplegingsvergoeding enkel kan worden toegekend aan een advocaat, niet aan een gevolmachtigde, betrokkene zelf of een voorlopig bewindvoerder.

**Pagina aangemaakt door: Wikihand**

**Laatste aanpassing door: katrien geukens**



# Bijbel 18. Nationale Hoge Raad voor personen met een handicap en Belgian Disability Forum

---

Toon inhoudstafel

Version  
française

Contact: Véronique Duchenne

## Nationale Hoge Raad voor Personen met een Handicap

De Nationale Hoge Raad voor Personen met een Handicap (NHRPH) werd opgericht in 1967. Het KB van 9 juli 1981 legt de opdracht, de samenstelling en de bevoegdheden ervan vast.

De NHRPH is samengesteld uit 20 leden die worden aangesteld voor hun expertise in het domein van de handicap. De NHRPH komt maandelijks samen tijdens een plenaire vergadering en een bureauvergadering. Hij organiseert ook thematische werkgroepen. Hij zetelt in zijn hoedanigheid van deskundige in externe organisaties (UNIA, NMBS, BCAPH, enz).

De NHRPH verdedigt 3 fundamentele principes: de uitvoering van de rechten van de mensen voor alle personen met een handicap, hun autonomie om hun leven te kiezen en hun insluiting in de samenleving. Het Verdrag inzake de rechten van personen met een handicap is zijn inspiratiebron.

De NHRPH formuleert adviezen op aanvraag of op eigen initiatief in alle domeinen van de federale bevoegdheid. De Minister belast met de tegemoetkomingen voor personen met een beperking moet het advies van de NHRPH vragen over de wijzigingen die hij wil aanbrengen in de wet van 27 februari 1987 en in zijn uitvoeringsbesluiten.

Hij werkt in regelmatig overleg met het BDF en met de bestaande adviesraden of adviesraden die thans worden opgericht op het niveau van de gewesten en gemeenschappen.

Het secretariaat van de NHRPH wordt verzorgd door de DG HAN.

Contact: Véronique Duchenne

Website: <http://ph.belgium.be/nl/>

## Belgian Disability Forum

Het Belgian Disability Forum (BDF) werd in 2001 opgericht en verenigt 18 Belgische verenigingen die personen met een handicap vertegenwoordigen. Het BDF vertegenwoordigt de Belgische personen met een handicap op Europees en supranationaal niveau.

Het BDF staat in voor de opvolging van de Europese en internationale reglementeringen die een weerslag hebben op de situatie van personen met een handicap in België.

Hij vertegenwoordigt België bij het European Disability Forum (EDF), uit hoofde van "Nationale Raad". Daartoe geeft hij de zorgen en de verwachtingen van personen met een handicap van België binnen het EDF weer.

Hij werkt in regelmatig overleg met de NHRPH en met de bestaande adviesraden of adviesraden die thans worden opgericht op het niveau van de gewesten en gemeenschappen.

Het BDF staat ook in voor de opvolging van de internationale verdragen die een weerslag hebben op het leven van personen met een handicap in België. Hij stelt voor de internationale autoriteiten (VN, Raad van Europa, enz.) de levenssituatie van personen met een handicap van België voor.

Het secretariaat van het BDF wordt verzorgd door de DG HAN.

Contact: Véronique Duchenne

Website: <http://bdf.belgium.be/nl/>

**Pagina aangemaakt door: Wikihand**

**Laatste aanpassing door: Michael Duroisin**



# Bijbel 19. Sociale, fiscale en tarifaire maatregelen

Toon inhoudstafel

Version  
française

Contact : Isabelle Wauters

## 19.1. Aanvraagprocedure sociale, fiscale en tarifaire maatregelen bij de Directie-generaal Personen met een handicap

Indien een persoon met een handicap geen recht heeft op een tegemoetkoming voor personen met een handicap (bijvoorbeeld omdat die persoon over te veel inkomsten beschikt) maar toch de ongeschiktheid wenst te laten vaststellen ten einde bepaalde fiscale en sociale voordelen te bekomen, dan kan de volgende erkenningsprocedure worden gevolgd.

De procedure voor het bekomen van sociale en fiscale voordelen is eenvoudiger en verloopt sneller dan de indiening van een aanvraag voor een tegemoetkoming voor personen met een handicap. Immers, de inleiding van een vraag voor toekenning van sociale en fiscale voordelen vereist enkel een medisch onderzoek om het eventueel recht op de gevraagde voordelen te kunnen bepalen.

De aanvraag voor het bekomen van sociale en fiscale voordelen dient te gebeuren via het gemeentebestuur van de woonplaats of via het ziekenfonds. De gemeenteambtenaar zal de aanvraag elektronisch registreren via de applicatie Communite-e. Vervolgens zal de aanvraag rechtstreeks ingevoerd worden in het informaticasysteem van de Directie-generaal Personen met een handicap. De persoon met een handicap zal naast een ontvangstbewijs ook medische formulieren ontvangen die door de behandelende geneesheer moeten worden ingevuld. De persoon met een handicap dient de ingevulde medische formulieren terug te zenden naar de Directie-generaal Personen met een handicap.

## 19.2. Procedure

### 19.2.1. Verloop van de procedure

Een aanvraag sociale en fiscale voordelen wordt opgestart vanaf de Directie-generaal Personen met een handicap de ingevulde medische formulieren goed ontvangen heeft.

Het medisch dossier van de persoon met een handicap wordt verstuurd naar het medisch centrum in de provincie.

Vervolgens wordt het dossier toegewezen aan een geneesheer van Directie-generaal Personen met een handicap, die de persoon met een handicap zal oproepen voor een medisch onderzoek. Na het medisch onderzoek wordt er een medische beslissing genomen. Deze beslissing zal kenbaar gemaakt worden aan de persoon met een handicap in de vorm van een algemeen attest. De persoon met een handicap kan hiermee zijn/haar rechten op de sociale en fiscale voordelen laten gelden. Het algemeen attest kan steeds worden afgeleverd op vraag van de persoon met een handicap of op vraag van de instelling waarvoor het attest bestemd is.

Bepaalde voordelen worden automatisch toegekend, dankzij een uitwisseling van gegevens tussen de Directie-generaal Personen met een handicap en de betrokken instantie, zonder dat hiervoor een aanvraag moet worden gedaan.

<https://handicap.belgium.be/nl/mijn-rechten/voordelen-andere-instanties.htm>

### 19.2.2. Procedure bij verzoek om terugwerkende kracht

In analogie met de procedure van de tegemoetkomingen kan de aanvragen uitdrukkelijk verzoeken om een erkenning van de handicap met terugwerkende kracht.

Het centrum voor medische expertise (CME) kan hier positief op antwoorden indien er gerechtvaardigde medische elementen voorhanden zijn in het dossier.

#### **Praktische toepassing van deze onderrichting:**

Het verzoek om erkenning van de handicap voor een sociale of fiscale maatregel wordt bezorgd aan het CME.

Het CME evalueert de aanvraag en vraagt via **e-mail** aan de Cel ICT-Correspondent om een passend motief met passende evenementsdatum aan te maken in Tetra. Zo kan de evaluerende arts de beslissing met de gewenste ingangsdatum inbrengen in Medic-e.

Indien deze werkwijze om technische redenen niet mogelijk is, zal een manueel attest worden opgemaakt door Isabelle Wauters. Dit manueel attest moet dan alleszins bewaard worden in Documentum, samen met de motivatie waarom het opgemaakt is).

## 19.3. Overzicht van de verschillende sociale en fiscale voordelen.

Hieronder wordt een overzicht gegeven van de verschillende sociale en fiscale voordelen die vermeld staan op het algemeen attest. Het zijn steeds de voordeelverlenende instanties die uiteindelijk beslissen of de persoon met een handicap recht heeft op het voordeel of niet.

### 19.3.1. De vermindering van de inkomstenbelasting voor natuurlijke personen

De medische voorwaarden voor het verkrijgen van dit voordeel zijn:

- Een vermindering van het verdienvermogen tot een derde of minder.
- Een vermindering van zelfredzaamheid van tenminste 9 punten.
- Deze handicap moet vastgesteld zijn vóór de 65ste verjaardag.

Voor bijkomende inlichtingen dient de persoon met een handicap zich te wenden tot de controleur van belastingen van zijn/haar gemeente.

#### Oude wetgeving:

In de oude wetgeving werd er geen precies percentage vermindering van verdienvermogen gegeven, maar lag het percentage tussen 2 waarden. Een erkenning van 65% betekende dat de persoon ten minste 65% en ten hoogste 69% had, 70% procent betekende: tussen 70 en 74% enzovoort. Het percentage van 65% wordt hierdoor gelijkgesteld met 66% voor de belastingen.

#### Meer info

Onderzoek van aanvragen om erkenning van de handicap ingevolge feiten overkomen en vastgesteld vóór de leeftijd van 65 jaar

#### 19.3.2. De vermindering van de onroerende voorheffing

De medische voorwaarden voor het verkrijgen van dit voordeel zijn:

- Een vermindering van het verdienvermogen tot een derde of minder.
- Een vermindering van zelfredzaamheid van ten minste 9 punten.
- Deze handicap moet vastgesteld zijn vóór de 65ste verjaardag.

Voor bijkomende inlichtingen dient de persoon met een handicap zich te wenden tot de Controleur van belastingen van zijn/haar gemeente.

#### Oude wetgeving:

In de oude wetgeving werd er geen precies percentage vermindering van verdienvermogen gegeven, maar lag het percentage tussen 2 waarden. Een erkenning van 65% betekende dat de persoon ten minste 65% en ten hoogste 69% had, 70% procent betekende: tussen 70 en 74% enzovoort. Het percentage van 65% wordt hierdoor gelijkgesteld met 66% voor de belastingen.

Meer informatie vindt men ook via onderstaande link :

<http://belastingen.vlaanderen.be/nlapps/docs/default.asp?fid=2>

#### 19.3.3. Het sociaal telefoontarief

De medische voorwaarden voor het verkrijgen van dit voordeel zijn:

- Een vermindering van het verdienvermogen tot een derde of minder.
- Een vermindering van zelfredzaamheid van tenminste 9 punten.

De toekenning van dit voordeel wordt door de telefoonmaatschappij onderworpen aan allerlei inkomensvoorwaarden.

Voor bijkomende inlichtingen dient de persoon met een handicap zich te wenden tot de telefoonmaatschappij waar hij/zij is aangesloten.

Meer informatie vindt men ook via onderstaande link :

<http://www.bipt.be/nl/consumenten/telefoon/sociale-aspecten>

#### 19.3.4. Sociale huisvesting

De medische voorwaarden voor het verkrijgen van dit voordeel zijn:

- Een vermindering van het verdienvermogen tot een derde of minder.
- Een vermindering van zelfredzaamheid van tenminste 9 punten.

Voor bijkomende inlichtingen dient de persoon met een handicap zich te wenden tot sociale huisvestingsmaatschappij waar hij/zij is aangesloten.

Meer informatie vindt men ook op onderstaande sites :

<http://www.vmsw.be>

<http://www.bouwenenwonen.be/>

<http://www.bghm.irisnet.be/>

#### 19.3.5. Vrijstelling van radio- en TV-taks

In de praktijk komt dit voordeel neer op een vrijstelling of vermindering van het kabelabonnementsgeld.

De medische voorwaarden voor het verkrijgen van dit voordeel zijn:

- Een vermindering van zelfredzaamheid van tenminste 12 punten.

Voor bijkomende inlichtingen dient de persoon met een handicap zich te wenden tot de maatschappij waar hij/zij is aangesloten.

### 19.3.6. Forfaitaire tegemoetkoming voor chronisch zieken

De medische voorwaarden voor het verkrijgen van dit voordeel zijn:

- Een vermindering van zelfredzaamheid van tenminste 12 punten.

Voor bijkomende inlichtingen dient de persoon met een handicap zich te wenden tot zijn/haar ziekenfonds. Meer informatie vindt men ook via onderstaande link :

<http://www.inami.fgov.be/nl/themas/kost-terugbetaling/ziekten/chronische-ziekten/Paginas/forfait-chronisch-ziekten.aspx#.VdG1J8sw-po>

### 19.3.7. Belastingvoordelen voor gehandicapte automobilisten.

De medische voorwaarden voor het verkrijgen van dit voordeel zijn:

- Een erkenning van ofwel volledige blindheid, ofwel verlamming of amputatie van de bovenste ledematen, ofwel een blijvende invaliditeit die rechtstreeks toe te schrijven is aan de onderste ledematen en tenminste 50% bedraagt.

Voor bijkomende inlichtingen aangaande de vrijstelling van de BTW bij aankoop van een wagen dient de persoon met een handicap zich te wenden tot het controlekantoor van de BTW waaronder zijn/haar gemeente valt.

Voor bijkomende inlichtingen aangaande de vrijstelling van de belasting op de inverkeersstelling en de verkeerstaks dient de persoon met een handicap zich te wenden tot de regionale directie van de directe belastingen waaronder zijn/haar gemeente valt.

Meer informatie vindt men ook via onderstaande link :

[http://financien.belgium.be/nl/particulieren/vervoer/gehandicapte\\_autogebruikers/Welke\\_voordelen/aankoop\\_van\\_een\\_auto/](http://financien.belgium.be/nl/particulieren/vervoer/gehandicapte_autogebruikers/Welke_voordelen/aankoop_van_een_auto/)  
[http://financien.belgium.be/nl/particulieren/vervoer/gehandicapte\\_autogebruikers/Welke\\_voordelen/gebruik\\_van\\_een\\_auto/](http://financien.belgium.be/nl/particulieren/vervoer/gehandicapte_autogebruikers/Welke_voordelen/gebruik_van_een_auto/)  
<http://belastingen.vlaanderen.be/nlapps/docs/default.asp?fid=59>

### 19.3.8. Parkeerkaart voor personen met een handicap

De aanvraag voor het bekomen van een parkeerkaart moet ingediend worden bij de Directie-generaal Personen met een handicap. Het aanvraagformulier kan men bekomen bij het gemeentebestuur van de woonplaats, het ziekenfonds of de Directie-generaal Personen met een handicap.

Meer informatie vindt men via onderstaande link :

<https://handicap.belgium.be/nl/mijn-rechten/parkeerkaart.htm>

#### Aanvraag duplicaat parkeerkaart

Aanvragen voor duplicaten dienen via een contactformulier, email of brief te gebeuren zodat we steeds een spoor hebben van wie het duplicaat vroeg, wanneer de aanvraag gebeurde en om welke reden. Telefonische aanvragen worden niet meer aanvaard.

Uiteraard duiden we op scherm OSCDF de juiste reden voor het duplicaat aan (verlies/diefstal, versleten/onbruikbaar). Wanneer iemand binnen een periode van 5 jaar een tweede (of derde, vierde...) duplicaat wil aanvragen omwille van verlies van de parkeerkaart blijft dit mogelijk. Alleen vragen we dan een bewijs dat het verlies van de laatst afgeleverde parkeerkaart officieel aangegeven werd bij de politie.

### 19.3.9. Nationale verminderskaart voor het openbaar vervoer voor visueel gehandicapten

De aanvraag voor het bekomen van een verminderskaart moet ingediend worden bij de Directie-generaal Personen met een handicap. Het aanvraagformulier kan men bekomen bij het gemeentebestuur van de woonplaats, het ziekenfonds of de Directie-generaal Personen met een handicap.

Meer informatie vindt men via onderstaande link :

<https://handicap.belgium.be/nl/mijn-rechten/verminderskaart-openbaar-vervoer.htm>  
[http://www.belgianrail.be/nl/klantendienst/~/\\_media/879CF7C962AD4A589C57D5E6BC3D5A10.ashx](http://www.belgianrail.be/nl/klantendienst/~/_media/879CF7C962AD4A589C57D5E6BC3D5A10.ashx)  
[http://www.stib-mivb.be/PMR\\_PBM.html?l=nl](http://www.stib-mivb.be/PMR_PBM.html?l=nl)  
<https://www.delijn.be/nl/vervoerbewijzen/kortingen/gratis-reizen/?vertaling=true>

### 19.3.10. Toekenning van het statuut van werknemer met gezinslast aan een werkloze die samenwoont met een gehandicapte gepensioneerde verwant in opgaande lijn

De medische voorwaarden voor het verkrijgen van dit voordeel zijn:

- Een erkenning van vermindering van de zelfredzaamheid van tenminste 9 punten voor de ouder of grootouder van de werkloze die samenwoont met die mindervalide ouder of grootouder.

Meer informatie vindt men via onderstaande link :

<http://www.rva.be/nl/documentatie/infoblad/t147>



## 19.4. Sociale en fiscale voordelen die automatisch worden toegekend:

### 19.4.1. Sociaal gas- en elektriciteitsstarief

Reeds enkele jaren kennen de gas- en elektriciteitsmaatschappijen een verminderd tarief toe aan personen met een handicap met een bepaalde tegemoetkoming. De Directie-generaal Personen met een handicap verstuurt voor alle gerechtigden een elektronisch attest aan de maatschappij.

Voor bijkomende inlichtingen dient de persoon met een handicap zich te wenden tot zijn/haar gas- en elektriciteitsleverancier.

**Sociaal tarief gas en elektriciteit: basisprincipes**

### 19.4.2. Vrijstelling van de afvalwaterheffing (enkel in Vlaams Gewest)

Reeds enkele jaren kennen de watermaatschappijen een verminderd tarief toe aan personen met een handicap met een bepaalde tegemoetkoming. De Directie-generaal Personen met een handicap verstuurt voor alle gerechtigden een elektronisch attest aan de maatschappij.

Voor bijkomende inlichtingen dient de persoon met een handicap zich te wenden tot zijn/haar watermaatschappij. Meer informatie vindt men ook via onderstaande link :

<http://www.vmw.be/nl/content/320/kortingen-en-vrijstellingen.html>

### 19.4.3. Sociale maximumfactuur

De gegevens van de personen met een handicap die aan de gestelde voorwaarden voldoen worden automatisch doorgestuurd naar het ziekenfonds.

Voor bijkomende inlichtingen dient de persoon met een handicap zich te wenden tot zijn/haar ziekenfonds.

Meer informatie vindt men ook via onderstaande link :

[http://www.inami.fgov.be/nl/themas/kost-terugbetaling/financiele-toegankelijkheid/Paginas/maximumfactuur-\(maf\)-houdt-medische-kosten-binnen-perken.aspx#.VdHsWcsw-po](http://www.inami.fgov.be/nl/themas/kost-terugbetaling/financiele-toegankelijkheid/Paginas/maximumfactuur-(maf)-houdt-medische-kosten-binnen-perken.aspx#.VdHsWcsw-po)

### 19.4.4. Forfaitaire tegemoetkoming voor chronisch zieken

De gegevens van de personen met een handicap die aan de gestelde voorwaarden voldoen worden automatisch doorgestuurd naar het ziekenfonds.

Meer informatie vindt men ook via onderstaande link :

<http://www.inami.fgov.be/nl/themas/kost-terugbetaling/ziekten/chronische-ziekten/Paginas/forfait-chronisch-ziekten.aspx#.VdHtuMsw-po>

### 19.4.5. Verhoogde tussenkomst in de gezondheidszorgen

De gegevens van de personen met een handicap die aan de gestelde voorwaarden voldoen worden automatisch doorgestuurd naar het ziekenfonds.

Voor bijkomende inlichtingen dient de persoon met een handicap zich te wenden tot zijn/haar ziekenfonds.

Meer informatie vindt men ook via volgende link :

<http://www.inami.fgov.be/nl/themas/kost-terugbetaling/door-ziekenfonds/Paginas/default.aspx#.VdHzessw-po>

### 19.4.6. Gratis abonnement van DE LIJN:

De gegevens van de personen met een handicap die aan de gestelde voorwaarden voldoen worden automatisch doorgestuurd naar DE LIJN.

Meer informatie vindt men ook via onderstaande link :

<https://www.delijn.be/nl/vervoerbewijzen/kortingen/gratis-reizen/personen-met-handicap.html?vertaling=true>

### 19.4.7. De vermindering van onroerende voorheffing voor natuurlijke personen

De gegevens van de personen met een handicap die aan de gestelde voorwaarden voldoen worden automatisch doorgestuurd naar de Controleur van belastingen van zijn/haar gemeente.

Meer informatie vindt men op

<http://belastingen.vlaanderen.be/nlapps/docs/default.asp?fid=2>.

**Laatste aanpassing door: katrien geukens**

page revision: 25, last edited: 20 Jan 2022, 12:23 (312 days ago)

# Bijbel 20. bijkomende kinderbijslag voor kinderen met een aandoening of een handicap

---

Toon inhoudstafel

Version  
française

Contact :

## 20.1. Wat is Bijkomende Kinderbijslag?

Kinderen van 0 tot 21 jaar die recht hebben op gewone kinderbijslag, en bij wie een aandoening of een handicap wordt vastgesteld kunnen een toeslag krijgen bij hun gewone kinderbijslag.

Er zijn twee reglementeringen van kracht, afhankelijk van de geboortedatum van het kind.

## 20.2. Wat doet de Directie-generaal Personen met een handicap?

Vanaf 01/07/2020 wordt de bijkomende kinderbijslag volledig overgeheveld naar Kind en Gezin. De dossiers die nog in het bezit zijn van DG Han worden voor die datum afgewerkt.

## 20.3. Wie heeft recht op Verhoogde Kinderbijslag?

### Er zijn 2 systemen:

Het oude systeem: een kind getroffen door een lichamelijke of geestelijke ongeschiktheid van tenminste 66% heeft recht op BKB.

Het nieuwe systeem: ingevoerd op 01/05/2003. Evaluatie aan de hand van de medisch-sociale schaal. Recht op BKB indien 4 punten in pijler 1 of in totaal 6 punten.

## 20.4. Hoe een aanvraag doen?

Een aanvraag om Bijkomende kinderbijslag dient steeds te gebeuren via het Kinderbijslagfonds.

- voor de kinderen van werknemers wordt de aanvraag elektronisch geregistreerd in Handichild (sinds 01/10/2008). De Tetra-applicatie van de Directie-generaal personen met een handicap verstuurt automatisch deel A en B naar de ouders;
- voor de kinderen van zelfstandigen gebeuren de aanvragen nog op papier met een model X. Het kinderbijslagfonds stuurt het Formulier X naar de Directie-generaal Personen met een handicap, die de aanvraag registreert en deel A + B naar de ouders verstuurt;
- Deel A = het inlichtingenformulier Psychosociale en familiale gegevens (in te vullen door de ouders)
- Deel B = het inlichtingenformulier Medische gegevens (in te vullen door de behandelende arts)

### a) Verschillende soorten aanvragen

Volgende aanvragen moeten via het kinderbijslagfonds ingediend worden:

- Eerste aanvraag
- Aanvraag om herziening

Een ambtshalve herziening (de verlenging van een medische erkenning) wordt automatisch door de Directie-generaal Personen met een handicap opgestart (8 maanden voor het verstrijken van de medische erkenning, dit om stopzetting van de betaling te vermijden).

Een aanvraag om sociale en fiscale voordelen kan door de ouders rechtstreeks bij de Directie-generaal Personen met een handicap ingediend worden. Dit kan per gewone brief of e-mail aangevraagd worden.

### b) Het verloop van het medisch onderzoek

Het medisch dossier van het kind wordt verstuurd naar het medisch centrum in de provincie. Vervolgens wordt het dossier toegewezen aan een geneesheer van de Directie-generaal Personen met een handicap, die het kind zal oproepen voor een medisch onderzoek. Na het medisch onderzoek wordt er een medische beslissing genomen. Deze beslissing zal kenbaar gemaakt worden aan de ouders en het kinderbijslagfonds.

### c) Bijkomende kinderbijslag of niet?

Het kinderbijslagfonds is verantwoordelijk voor de uitbetaling van de bijkomende kinderbijslag. Het kinderbijslagfonds zal de ouders inlichten over de genomen beslissing.

De ouders hebben de mogelijkheid om een herziening aan te vragen of in beroep te gaan tegen deze beslissing. Voor het medisch aspect wordt de Directie-generaal Personen met een handicap als verantwoordelijke door de kas in dit beroep betrokken. Er is geen vaste termijn voor het aantekenen van beroep.

### d) Sociale, fiscale en tarifaire maatregelen

Hieronder vindt u een opsomming van de verschillende sociale en fiscale voordelen:

- Een vermindering van het belastbaar inkomen
- Een vermindering van de onroerende voorheffing
- Het sociaal telefoontarief (enkel vanaf 18 jaar)
- De parkeerkaart voor personen met een handicap
- De vrijstellingen van belastingen op autovoertuigen
- Verhoogde terugbetaling van gezondheidszorgen

De voorwaarde van minstens 66% medische ongeschiktheid geldt voor volgende voordelen:

- Een vermindering van het belastbaar inkomen (een gehandicapt kind wordt aangerekend voor 2 kinderen ten laste)
- Een vermindering van de onroerende voorheffing (een vermindering van 10%)
- het sociaal telefoontarief (vermindering aansluitingskosten, 50% vermindering abonnementsgeld, enz...)
- Verhoogde terugbetaling van gezondheidszorgen

Eén van volgende voorwaarden zijn noodzakelijk voor het verkrijgen van een parkeerkaart: een medische ongeschiktheid van tenminste 80%, 2 punten op verplaatsingsmoeilijkheden, 50% handicap aan de onderste ledematen, een verlamming of amputatie van beide bovenste ledematen.

De voorwaarde voor de vrijstelling van belastingen op autovoertuigen (BTW bij aankoop, belasting op de inverkeersstelling, jaarlijkse verkeersbelasting) is een erkenning van 1 van de onderstaande handicaps:

- 50% handicap aan de onderste ledematen
- volledige blindheid
- verlamming van beide bovenste ledematen
- amputatie van beide bovenste ledematen

Een extra financiële vergoeding voor de mantelzorg kan worden bekomen via het ziekenfonds.

- vanaf 7 punten op de zelfredzaamheidschaal in de oude wetgeving
- 18 punten in de nieuwe wetgeving

## **20.5. Oude Wetgeving (K.B. 03/05/1991)**

### a) Voorwaarden oude wetgeving

- 66 % handicap
- Graad van zelfredzaamheid bepaalt het bedrag

Bedragen:

<http://onafts.fgov.be/NI/Handicaped/howmuch.php>

### b) Wat vraagt het kinderbijslagfonds te evalueren?

- De lichamelijke of geestelijke ongeschiktheid van het kind.
- Het gebrek aan zelfredzaamheid
- De onmogelijkheid om regelmatig lessen te volgen
- De totale onmogelijkheid om een beroep uit te oefenen (enkel voor personen die geboren zijn vóór 01/07/1966)

## De lichamelijke of geestelijke ongeschiktheid van het kind

Als een kind recht heeft op bijkomende kinderbijslag (66% ongeschiktheid), wordt ook de zelfredzaamheid bepaald. De zelfredzaamheid wordt geëvalueerd in vergelijking met een niet gehandicapt kind van dezelfde leeftijd.

### De graad van zelfredzaamheid

Voor het meten van de graad van zelfredzaamheid wordt rekening gehouden met 6 functionele categorieën:

1. Het gedrag
2. De communicatie
3. De lichaamsverzorging
4. De verplaatsing
5. De lichaamsbeheersing
6. De aanpassing aan de omgeving

Voor elk van deze categorieën wordt een cijfer toegekend van 0 - 3 punten:

- 0 punten: voldoende zelfredzaamheid
- 1 punt: aanwezigheid van een moeilijkheid
- 2 punten: niet voortdurende hulp van een derde persoon
- 3 punten: voortdurende hulp van een derde persoon

Het totaal aantal punten = de som der quoteringen voor de 3 hoogst scorende categorieën.

### Onmogelijkheid om regelmatig lessen te volgen:

Bijvoorbeeld: een 21-jarige volgt hogeschool of universiteit, wordt ziek of is slachtoffer van een ongeval en kan gedurende een bepaalde periode geen lessen volgen. Bij positief antwoord op deze vraag krijgt betrokkene verder de gewone kinderbijslag.

### Totale ongeschiktheid om een beroep uit te oefenen:

Dit betreft personen geboren vóór 1 juli 1966. Bijvoorbeeld: iemand die geboren is in 1960, werkt in een beschutte werkplaats, en kan niet meer werken omwille van een bepaalde aandoening. Bij positief antwoord op deze vraag krijgt betrokkene de verhoogde kinderbijslag.

## c) Kritiek op de evaluatie in oude wetgeving

Alles of niets: de kinderen die geen graad van ongeschiktheid van 66% hebben, ontvangen ondanks hun handicap geen enkel supplement.

Men houdt geen rekening met de gevolgen van de pathologie van het kind voor het familiale leven. De medische evaluatie van de handicap is het belangrijkste.

## **20.6. Nieuwe Wetgeving (K.B. 28/03/2003)**

### a) Hervorming van 2003: « nieuwe wetgeving

Een nieuw systeem van maatregelen waarbinnen:

1. Het alles-of-niets karakter verdwijnt
2. Een globale evaluatie van het kind wordt uitgevoerd binnen zijn omgeving.
3. Rekening wordt gehouden met de familiale belasting.

### b) Voorwaarden nieuwe wetgeving

Het kind heeft recht op bijkomende kinderbijslag volgens het stelsel nieuwe wetgeving als het voldoet aan de volgende voorwaarden:

- Totaal minstens 6 punten
- Of minstens 4 punten in Pijler 1

### c) Nieuwe wetgeving in fases

De nieuwe wetgeving trad in werking vanaf 01-05-2003.

#### 1ste fase

Enkel voor kinderen geboren vanaf 2 januari 1996 (met mogelijkheid verworven rechten)

#### 2de fase (vanaf 1 januari 2007)

Uitbreiding nieuwe wetgeving voor kinderen geboren vanaf 1 januari 1993 t.e.m. 1 januari 1996.

#### 3de fase (vanaf 1 mei 2009)

Uitbreiding voor kinderen geboren vóór 1 januari 1993

Opgelet: De oude wetgeving blijft van kracht voor alle beslissingen genomen vóór 1 januari 2007. Als d beslissingen vervallen gaan de kinderen over naar de nieuwe wetgeving (geen verworven rechten).

### d) Wat vraagt het kinderbijslagfonds te evalueren?

- De lichamelijke of geestelijke ongeschiktheid van het kind.
- Het gebrek aan zelfredzaamheid
- De onmogelijkheid om regelmatig lessen te volgen

De beoordeling gebeurt op basis van een globale evaluatie gestoeld op drie pijlers (medisch-sociale schaal):

- De ongeschiktheid van het kind (pijler 1)
- De activiteiten en deelname van het kind (pijler 2)
- De familiale belasting (pijler 3)

### e) De medisch-sociale schaal: scoretabel

KIND				FAMILIE	
Ongeschiktheid (P I)	Punten	Activiteit & Participatie (P II)	Punten	Familiale belasting (P III)	Punten
0 - 24%	0 pt	2.1. leren, opleiding & integratie	0, 1, 2 of 3 pt	3.1. opvolging van de behandeling thuis	0, 1, 2 of 3 pt
25 - 49%	1 pt	2.2. communicatie	Idem	3.2. verplaatsing voor medisch toezicht en behandeling	Idem
50 - 65%	2 pt	2.3. mobiliteit & verplaatsing	Idem		
66 - 79%	4 pt	2.4. zelfverzorging	Idem	3.3. aanpassing van leefmilieu en leefwijze	Idem
80 - 100%	6 pt				

### f) Puntenverdeling

- Pijler 1 (0 tot max. 6 ptn)
- Pijler 2 (0 tot max. 12 ptn)
- Pijler 3 X 2 (0 tot max. 9 ptn x2 = max 18ptn)

Totaal :

P1 + P2 + P3x2 (0 – max. 36 punten)

### g) De bedragen

<http://onafts.fgov.be/NI/Handicaped/howmuch.php>

## 20.7. Wanneer welke wetgeving?

Kinderen worden onderzocht in oude en/of in nieuwe wetgeving afhankelijk van hun geboortedatum en soort van aanvraag.

- geboren na 01/01/1996: oude wet + nieuwe wet mogelijk vanaf 01/05/2003
- geboren van 01/01/1993 tot 01/01/1996 (inbegrepen): oude wet + nieuwe wet vanaf 01/01/2007
- geboren vóór 01/01/1993: oude wet + nieuwe wet vanaf 01/05/2009

## 20.8. Verworven rechten

Voor kinderen geboren vanaf 2 januari 1996, die op 1 mei 2003 reeds recht hadden op verhoogde kinderbijslag bestaat er een overgangsregeling:

- Als de beslissing in de oude wetgeving voordeliger is, blijft deze maximum 3 jaar na de einddatum van de laatste beslissing van toepassing.
- Als het nieuwe systeem voordeliger is, wordt het definitief toegepast.

## 20.9. Van 18 tot 21 jaar

Sinds 01/05/2009 is de inschrijving als werkzoekende (VDAB), of het uitoefenen van een beroepsactiviteit geen reden van herziening meer inzake het recht op BKB.

Het KBF brengt de Directie-generaal Personen met een handicap op de hoogte d.m.v. een mededeling in Handichild. Het is de arts die beslist of hij het kind opnieuw wenst te zien of niet.

## 20.10. Werken of een sociale uitkering ontvangen en recht op verhoogde kinderbijslag?

In volgende gevallen blijft het recht op Verhoogde Kinderbijslag bestaan:

- werken in beschutte werkplaats
- werken als jobstudent in de zomervakantie
- werken met speciale leerovereenkomst voor mindervaliden met max. brutoloon 480,47 EUR
- een sociale uitkering ontvangen die volgt uit toegelaten werk

## 20.11. En wat na 21 jaar?

Vanaf de leeftijd van 21 jaar wordt er geen verhoogde kinderbijslag meer uitbetaald.

De gewone kinderbijslag kan doorlopen tot het kind 25 jaar is (verder studeren, leerovereenkomst, inschrijving als werkzoekende).

De jongere kan vanaf 20 jaar een aanvraag voor een tegemoetkoming voor personen met een handicap indienen via de gemeente.

## 20.12. Handichild: vanaf 1 oktober 2008

Handichild is de elektronische uitwisseling van gegevens tussen het kinderbijslagfonds en de Directie-generaal Personen met een handicap. De Kruispuntbank van de Sociale Zekerheid (KSZ) zorgt voor de doorstroom van gegevens.

Dit betekent dat alle 1ste aanvragen en herzieningsaanvragen elektronisch worden doorgestuurd naar de Directie-generaal Personen met een handicap (dus geen model X meer).

Na het medisch onderzoek wordt er geen papieren attest meer verstuurd naar het kinderbijslagfonds. De medische beslissing wordt elektronisch doorgestuurd naar het kinderbijslagfonds. Het papieren attest wordt wel nog naar de ouders verstuurd.

De kinderbijslagfondsen van de werknemers en de openbare diensten zijn opgenomen in Handichild. De kinderbijslagfondsen van de zelfstandigen zijn niet opgenomen in Handichild.

## 20.13. Verhoogde verzekeringstegemoetkoming VVT

De voorwaarde voor het verkrijgen van de verhoogde verzekeringstegemoetkoming is een medische ongeschiktheid van minstens 66%. Of: indien pijler 1 < 4 punten (geen 66%) en de voorwaarden van KB 29/04/1999 zijn van toepassing.

De dokter kan met zijn beslissing maximaal teruggaan tot 01/05/2003.

Dit voordeel dient te worden aangevraagd bij de mutualiteit.

*Volgens het KB van 29/04/1999 kan er bij het ongeschiktheidpercentage in bepaalde gevallen de volgende percentagevermeerderingen rekenkundig opgeteld worden:*

*Er wordt een percentagevermeerdering toegekend van 20% voor de aandoeningen die aan alle 5 hiernavolgende voorwaarden voldoen, en een percentagevermeerdering van 15% voor de aandoeningen die aan 4 van de 5 voorwaarden voldoen.*

*Deze 5 voorwaarden zijn:*

- *De aandoeningen moeten, ondanks de beschikbare therapie, gepaard gaan met ernstige klinische verschijnselen.*

- *De therapie dient, wanneer degelijk en volledig toegepast, complex en zwaar belastend te zijn voor het kind en omgeving.*
- *De algemene toestand dient gekenmerkt te zijn door een wankele stabiliteit, bedreigd door tussentijdse complicaties.*
- *Ondanks een blijvende, nauwgezette, regelmatig bijgestuurde en intensieve therapie zal er een progressieve chronische aantasting van verschillende orgaansystemen optreden.*
- *De levensverwachting wordt beïnvloed.*

De aandoeningen die hiervoor in aanmerking komen zijn:

- *Mucoviscidose*
- *Nier-, lever- of harttransplantatie met complicaties*
- *Hemofilie met ernstige complicaties*
- *Juveniele reumatoïde artritis*
- *Ziekte van Crohn met astma en cardiomegalie*
- *Diabetes waarbij zelfs met aangepaste therapie zware complicaties optreden*

*Een verhogingspercentage van 15% - 20% kan worden toegekend voor de chronische aandoeningen.*

*Opm: Deze vermeerdering blijft zonder gevolgen voor het recht op verhoogde kinderbijslag in de Nieuwe Wetgeving.*

**Pagina aangemaakt door: Wikihand**

**Laatste aanpassing door: Michael Duroisin**

page revision: 7, last edited: 18 May 2020, 14:30 (923 days ago)



# Bijbel 21. Historiek van de wijzigingen

---

Toon inhoudstafel

Version  
française

Contact: Thomas Boxho

## 21.1. Inkomensvervangende tegemoetkoming (IVT) en integratietegemoetkoming (IT)

- 1/2/1999: wijzigingen in de wetgeving, o.a.
  - nieuwe bepaling van het referentiejaar: het tweede jaar voorafgaand aan de uitwerkingsdatum van een aanvraag of nieuwe aanvraag of het tweede jaar voorafgaand aan de maand die volgt op de ambtshalve herziening. Vroeger: referentiejaar = jaar -2 ten opzichte van de datum zelf van het evenement (vb. de aanvraag)
  - nieuwe bepalingen voor ambtshalve herzieningen (redenen en uitwerkingsdatum). Voorbeelden nieuwe reden: een kind ten laste, overlijden van de partner, samenwonende wordt alleenstaande
  - aanvraag tussen 21 jaar en 21 jaar +6 maanden heeft uitwerking de maand volgend op de leeftijd van 21 jaar voor wie tot de leeftijd van 21 jaar bijkomende gezinsbijslag heeft ontvangen
- 1/6/1999: indexaanpassing van alle barema's (+2%)
- 1/7/2000: 100.000 BEF vervangingsinkomen (2.500 EUR) wordt gelijkgesteld met inkomsten uit arbeid
- 1/9/2000: indexaanpassing van alle barema's (+2%)
- 1/6/2001: indexaanpassing van alle barema's (+2%)
- 1/7/2001: prijs van de liefde : verhoogde vrijstelling (700.000 BEF – 17.352,55 EUR) op de inkomsten van de partner bij berekening IT categorie 3 en 4
- 1/7/2001 verhoging bedragen IVT +2% buiten index
- 1/1/2002: verhoging bedragen IVT +2% buiten index en invoering van de EURO
- 1/2/2002: indexaanpassing van alle barema's (+2%)
- 1/7/2002: prijs van de arbeid : verhoging van de vrijstelling op arbeidsinkomsten van de persoon met een handicap tot 17.701,71 EUR (idem als de prijs van de liefde) voor de berekening van IT. Het bedrag dat deze grens overschrijdt, wordt voor de helft vrijgesteld
- 1/6/2003: indexaanpassing van alle barema's (+2%)
- 1/7/2003: invoering categorie 5 voor de integratietegemoetkoming (17 en 18 punten)
- 1/7/2003: wie in een psychiatrische instelling verblijft wordt beschouwd als alleenstaande in plaats van samenwonende (= gelijkschakeling met wie in een gewone instelling verblijft)
- 1/7/2004: hervorming van het ganse stelsel IVT-IT, o.a.
  - invoering gezinscategorie A, B, C
  - de bepaling huishouden geldt ook voor personen van het hetzelfde geslacht
  - het einde van een huishouden of een feitelijke scheiding heeft onmiddellijk ingang
  - 20%-regel tussen referentiejaar -2 en -1 wordt 10%-regel
  - meldingstermijn voor wijzigingen gaat van 6 maanden naar 3 maanden
  - nieuwe vrijstellingen voor berekening IVT en IT
  - schrapping artikel 13: IVT-berekening gebeurt nu zoals bij IT op basis van de belastbare inkomsten in de personenbelasting. Uitzondering: kinderbijslag van de persoon met een handicap na de leeftijd van 25 jaar en een kapitaal ontvangen als schadevergoeding. Voor IT geen aanrekening van de uitkering hulp van derden (andermans hulp) van de mutualiteit meer
- 1/10/2004:
  - indexaanpassing van alle barema's (+2%)
  - verhoging bedragen IVT +1% buiten index
- 1/8/2005: indexaanpassing van alle barema's (+2%)
- 1/7/2006: aanvragen om tegemoetkoming verplicht elektronisch in te dienen via Communit-e
- 1/7/2006: wijzigingen in de wetgeving:
  - snelle herberekening van de tegemoetkoming als de persoon met een handicap begint te werken, op voorwaarde dat er geen belastbare inkomsten zijn in het referentiejaar (nieuw

art. 8ter KB 06.07.1987). Begin van tewerkstelling van de persoon met een handicap moet niet meer gemeld worden (Dimona-gegevens worden gebruikt)

- 10%-regel tussen referentiejaar -2 en -1 wordt opnieuw 20%-regel
- nieuwe vrijstelling op inkomsten uit arbeid voor berekening IVT: 50% tot 4000,00 EUR en 25% van 4000,01 tot 6000,00 EUR
- 1/7/2006: uitbreiding van de nationaliteitsvoorwaarden voor personen met nationaliteit buiten EU (KB 17.06.2006 in uitvoering art. 4 §2 van de Wet van 27.02.1987)
- 1/10/2006:
  - indexaanpassing van alle barema's (+2%)
  - verhoging bedragen IVT +1% buiten index
- 1/4/2007: verhoging bedragen IVT +2% buiten index
- 1/6/2007: vermindering IT met 28% in plaats van 1/3 na drie maanden opname in een instelling met tussenkomst van de overheid in de verblijfkosten
- 12/12/2007: uitbreiding van de nationaliteitsvoorwaarden voor vreemdelingen die in het bevolkingsregister (B.R.) zijn ingeschreven (K.B. 09.02.2009)
- 1/1/2008:
  - indexaanpassing van alle barema's (+2%)
  - verhoging bedragen IVT +2% buiten index
- 1/5/2008: indexaanpassing van alle barema's (+2%)
- 1/7/2008: verhoging van de vrijstelling op de inkomsten van de partner voor berekening IT categorie 1 en 2: € 19.544,82 + de helft van het overschot (de vrijstelling is nu gelijk aan vrijstelling IT cat. 3, 4 en 5)
- 1/9/2008: indexaanpassing van alle barema's (+2%)
- 1/6/2009: verhoging bedragen IVT +2% buiten index
- 1/1/2010 Wettelijke behandelingstermijn wijzigt van 8 maanden naar 6 maanden.
- 1/9/2010 indexaanpassing van alle barema's (+2%).
- 1/5/2011 indexaanpassing van alle barema's (+2%).
- 1/9/2011 aanpassing buiten index bedragen IVT en vrijstellingen IT
- 1/2/2012 indexaanpassing van alle barema's (+2%).
- 1/12/2012 indexaanpassing van alle barema's (+2%).
- 1/9/2013 wijziging barema IVT en bepaalde vrijstellingen IVT en IT
- 1/4/2014 Gelijkschakeling van de Categorievrijstelling IT met de bedragen van de overeenstemmende categorie IVT
- 1/9/2015 verhoging buiten index met 2% van bepaalde bedragen en vrijstellingen
- Op 01/06/2016: indexaanpassing van alle barema's (+2%)
- Op 01/06/2017: indexaanpassing van alle barema's (+2%)
- Op 01/07/2018 : verhoging van de vrijstelling van categorie C bij IT en verhoging van het barema van categorie C bij IVT
- Op 01/08/2018: prijs van de liefde: verhoogde vrijstelling op de inkomsten van de partner bij berekening IT
- Op 01/09/2018: indexaanpassing van alle barema's (+2%)
- Op 01/07/2019: verhoogde vrijstelling op de inkomsten van de partner bij berekening IVT en verhoging van de vrijstelling van categorie A en B bij IT en verhoging van het barema van categorie A en B bij IVT
- Op 01/01/2020: verhoging van 1,25% buiten de index van:
  - Categorievrijstelling categorie A, categorie B en categorie C (IT-berekening)
  - Prijs van de liefde (IVT-berekening): 50% van IVT-barema Categorie A
  - Op 01/03/2020: indexaanpassing van alle barema's (+2%)
  - IVT-barema Categorie A, Categorie B en Categorie C
- Op 20/12/2020: de aanpassing van het leeftijdscriterium van 21 naar 18 jaar voor de IVT en de IT;
- Op 01/01/2021: De inkomensvervangende tegemoetkoming stijgt met 10,75% in totaal tegen 2024 (buiten index). Deze verhoging gebeurt in 4 keer, telkens met 2,6875%: op 01/01/2021, 01/01/2022, 01/01/2023 en op 01/01/2024.
- Op 4/02/2021: De Directeur-generaal van het Directoraat -Generaal Personen met een handicap wordt ermee belast de aanvragen om verzaking aan de terugvordering van ten onrechte tegemoetkomingen aan personen met een handicap te behandelen en de beslissing te treffen over de aanvragen om tegemoetkomingen aan personen met een handicap.

- Op 2/03/2021: prijs van de liefde (IT-berekening): Het inkomen van de persoon met wie de persoon met een handicap een huishouden vormt is vrijgesteld.
- Op 1/07/2021: inkomensvervangende tegemoetkoming (IVT) met 2% verhoogd buiten de index.
- Op 01/02/2022: aanpassing van de prijs van arbeid.

## 21.2. Tegemoetkoming voor Hulp Aan Bejaarden

- Invoering van Medische cat 4 met ingang op 01/07/1997 Bedrag op 01/07/97 : 193646 BEF.
- Aanpassing barema voor samenwonenden met verwanten t.e.m. de 2de graad op 01/10/98
  - Overgangsbarema:
    - Vast: 209459
    - Forfaitair: 8125
    - Totaal: 217584
  - Vanaf 01/01/2000 wordt er voor die gezinscategorie hetzelfde barema als voor alleenstaanden toegekend.
- Herziening bij vaststelling van wijziging inkomsten en vaststelling wijziging gezinstoestand (KB 15/01/99)  
Nieuwe motieven en uitwerkingsdata (zie uitgebreid schema)
- Vanaf 01/04/99 worden de grensbedragen (barema's vrijstelling inkomen) met 5% verhoogd. (zie uitgebreid schema nieuwe barema's)
- Op 01/06/99: indexaanpassing (verhoging 2%)
- Vanaf 01/07/00 immunisatie van de verhoging op de minimumpensioenen
- Vanaf 01/07/00 is er enkel een ambtshalve herziening voorzien als het inkomen met minstens 20% stijgt ten opzichte van de eerste dag van de vorige maand.
- De wet van 12/08/00 voorziet dat met ingang van 01/07/00 de verworven rechten wegvallen. Er wordt geen vergelijking meer gemaakt.
- Vanaf 24/07/00 (dienstnota 2000/10) wordt er na het overlijden van de partner bij afstanden (gedaan voor het overlijden) enkel rekening gehouden met de eigen rechten in het afgestane goed.
- Op 01/09/00: indexaanpassing (verhoging 2%)
- Vanaf 01/09/00 wordt bij de berekening van het gewaarborgd inkomen door de Rijksdienst Voor Pensioenen rekening gehouden met het reëel uitbetaald pensioenbedrag. Dit geldt eveneens bij de berekening Hulp aan Bejaarden (KB van 12/07/01)
- Op 01/01/01 wordt de tegemoetkoming voor hulp aan bejaarden over vijf categorieën verdeeld.
  - Cat 1 : 7 of 8 punten
  - Cat 2 : 9 tot 11 punten
  - Cat 3 : 12 tot 14 punten
  - Cat 4 : 15 of 16 punten
  - Cat 5 : 17 of 18 punten
- Vanaf 01/01/01 zou het G.I.(gewaarborgd inkomen) omgeschakeld worden naar I.G.O. (inkomensgarantie voor ouderen).
- Op 01/06/01: indexaanpassing (verhoging 2%)
- Op 01/01/02: invoering van de Euro
- Op 01/02/02: indexaanpassing (verhoging 2%)
- Op 01/01/03: De inkomensgrenzen worden verhoogd tot het bedrag van het gewaarborgd minimumpensioen in de privé-sector.
  - Personen ten laste: 11793,71 EUR
  - Alleenstaande: 9438,10 EUR
  - Samenwonende 9438,10 EUR
- Vanaf 01/01/03 zal de tegemoetkoming voor hulp aan bejaarden niet meer met 2/3 verminderd worden in geval van opname in een instelling.
- Op 01/06/03: indexaanpassing (verhoging 2%)
- Met ingang van 01/07/03 wordt de persoon die in een psychiatrische instelling verblijft beschouwd als alleenstaande i.p.v. samenwonende.
- Vanaf 01/07/03 kan de tegemoetkoming eveneens worden toegekend aan een persoon die zijn werkelijke verblijfplaats heeft in België en die Cyprioot, IJslander of Noor is en die voldoet aan de voorwaarden van de verordening (EEG).

- Vanaf 01/07/04: nieuwe wet voor meer info zie wetgeving
  - Gezinscategorieën A,B en C
  - Immunisatie van de minumpensioenen valt weg
  - Feitelijke scheiding: onmiddellijke ingang
  - BVT (bijzondere verwarmingstoelage) en SVT (speciale verwarmingstoelage) zijn niet meer vrijgesteld
  - Verhoging inkomsten 10%-3 maanden regel in plaats van 20%-6 maanden regel
- Op 01/10/04: indexaanpassing (verhoging 2%)
- Op 01/08/05: indexaanpassing (verhoging 2%)
- Op 01/10/06: indexaanpassing (verhoging 2%)
- Op 01/09/07: verhoging van de grensbedragen A,B en C bij K.B.
- Op 01/01/08: verhoging van de grensbedragen A,B en C bij K.B.
- Op 01/01/08: indexaanpassing (verhoging 2%)
- Op 01/05/08: indexaanpassing (verhoging 2%)
- Op 01/09/08: indexaanpassing (verhoging 2%)
- Op 01/06/2009: verhoging van de grensbedragen A, B en C bij KB (verhoging 4,5%)
- Op 01/01/2010: wettelijke behandelingstermijn wijzigt van 8 maanden naar 6 maanden
- Op 01/09/2010: indexaanpassing (verhoging 2%).
- Op 01/05/2011: indexaanpassing van alle barema's (+2%).
- Op 01/09/2011: aanpassing buiten index van de grensbedragen
- Op 01/02/2012: indexaanpassing van alle barema's (+2%).
- Op 1/12/2012 indexaanpassing van alle barema's (+2%).
- Op 1/9/2013 wijziging categorievrijstellingen **bedragen THAB**
- Op 1/9/2015 verhoging buiten index met 2% van bepaalde bedragen en vrijstellingen

**Pagina aangemaakt door: Wikihand**

**Laatste aanpassing door: Michael Duroisin**

page revision: 20, last edited: 28 Nov 2022, 13:00 (5 seconds ago)